This is a digital copy of a book that was preserved for generations on library shelves before it was carefully scanned by Google as part of a project to make the world's books discoverable online.

It has survived long enough for the copyright to expire and the book to enter the public domain. A public domain book is one that was never subject to copyright or whose legal copyright term has expired. Whether a book is in the public domain may vary country to country. Public domain books are our gateways to the past, representing a wealth of history, culture and knowledge that's often difficult to discover.

Marks, notations and other marginalia present in the original volume will appear in this file - a reminder of this book's long journey from the publisher to a library and finally to you.

Usage guidelines

Google is proud to partner with libraries to digitize public domain materials and make them widely accessible. Public domain books belong to the public and we are merely their custodians. Nevertheless, this work is expensive, so in order to keep providing this resource, we have taken steps to prevent abuse by commercial parties, including placing technical restrictions on automated querying.

We also ask that you:

+ *Make non-commercial use of the files* We designed Google Book Search for use by individuals, and we request that you use these files for personal, non-commercial purposes.

+ *Refrain from automated querying* Do not send automated queries of any sort to Google's system: If you are conducting research on machine translation, optical character recognition or other areas where access to a large amount of text is helpful, please contact us. We encourage the use of public domain materials for these purposes and may be able to help.

+ *Maintain attribution* The Google "watermark" you see on each file is essential for informing people about this project and helping them find additional materials through Google Book Search. Please do not remove it.

+ *Keep it legal* Whatever your use, remember that you are responsible for ensuring that what you are doing is legal. Do not assume that just because we believe a book is in the public domain for users in the United States, that the work is also in the public domain for users in other countries. Whether a book is still in copyright varies from country to country, and we can't offer guidance on whether any specific use of any specific book is allowed. Please do not assume that a book's appearance in Google Book Search means it can be used in any manner anywhere in the world. Copyright infringement liability can be quite severe.

About Google Book Search

Google's mission is to organize the world's information and to make it universally accessible and useful. Google Book Search helps readers discover the world's books while helping authors and publishers reach new audiences. You can search through the full text of this book on the web at `http://books.google.com/`

Über dieses Buch

Dies ist ein digitales Exemplar eines Buches, das seit Generationen in den Regalen der Bibliotheken aufbewahrt wurde, bevor es von Google im Rahmen eines Projekts, mit dem die Bücher dieser Welt online verfügbar gemacht werden sollen, sorgfältig gescannt wurde.

Das Buch hat das Urheberrecht überdauert und kann nun öffentlich zugänglich gemacht werden. Ein öffentlich zugängliches Buch ist ein Buch, das niemals Urheberrechten unterlag oder bei dem die Schutzfrist des Urheberrechts abgelaufen ist. Ob ein Buch öffentlich zugänglich ist, kann von Land zu Land unterschiedlich sein. Öffentlich zugängliche Bücher sind unser Tor zur Vergangenheit und stellen ein geschichtliches, kulturelles und wissenschaftliches Vermögen dar, das häufig nur schwierig zu entdecken ist.

Gebrauchsspuren, Anmerkungen und andere Randbemerkungen, die im Originalband enthalten sind, finden sich auch in dieser Datei – eine Erinnerung an die lange Reise, die das Buch vom Verleger zu einer Bibliothek und weiter zu Ihnen hinter sich gebracht hat.

Nutzungsrichtlinien

Google ist stolz, mit Bibliotheken in partnerschaftlicher Zusammenarbeit öffentlich zugängliches Material zu digitalisieren und einer breiten Masse zugänglich zu machen. Öffentlich zugängliche Bücher gehören der Öffentlichkeit, und wir sind nur ihre Hüter. Nichtsdestotrotz ist diese Arbeit kostspielig. Um diese Ressource weiterhin zur Verfügung stellen zu können, haben wir Schritte unternommen, um den Missbrauch durch kommerzielle Parteien zu verhindern. Dazu gehören technische Einschränkungen für automatisierte Abfragen.

Wir bitten Sie um Einhaltung folgender Richtlinien:

+ *Nutzung der Dateien zu nichtkommerziellen Zwecken* Wir haben Google Buchsuche für Endanwender konzipiert und möchten, dass Sie diese Dateien nur für persönliche, nichtkommerzielle Zwecke verwenden.

+ *Keine automatisierten Abfragen* Senden Sie keine automatisierten Abfragen irgendwelcher Art an das Google-System. Wenn Sie Recherchen über maschinelle Übersetzung, optische Zeichenerkennung oder andere Bereiche durchführen, in denen der Zugang zu Text in großen Mengen nützlich ist, wenden Sie sich bitte an uns. Wir fördern die Nutzung des öffentlich zugänglichen Materials für diese Zwecke und können Ihnen unter Umständen helfen.

+ *Beibehaltung von Google-Markenelementen* Das "Wasserzeichen" von Google, das Sie in jeder Datei finden, ist wichtig zur Information über dieses Projekt und hilft den Anwendern weiteres Material über Google Buchsuche zu finden. Bitte entfernen Sie das Wasserzeichen nicht.

+ *Bewegen Sie sich innerhalb der Legalität* Unabhängig von Ihrem Verwendungszweck müssen Sie sich Ihrer Verantwortung bewusst sein, sicherzustellen, dass Ihre Nutzung legal ist. Gehen Sie nicht davon aus, dass ein Buch, das nach unserem Dafürhalten für Nutzer in den USA öffentlich zugänglich ist, auch für Nutzer in anderen Ländern öffentlich zugänglich ist. Ob ein Buch noch dem Urheberrecht unterliegt, ist von Land zu Land verschieden. Wir können keine Beratung leisten, ob eine bestimmte Nutzung eines bestimmten Buches gesetzlich zulässig ist. Gehen Sie nicht davon aus, dass das Erscheinen eines Buchs in Google Buchsuche bedeutet, dass es in jeder Form und überall auf der Welt verwendet werden kann. Eine Urheberrechtsverletzung kann schwerwiegende Folgen haben.

Über Google Buchsuche

Das Ziel von Google besteht darin, die weltweiten Informationen zu organisieren und allgemein nutzbar und zugänglich zu machen. Google Buchsuche hilft Lesern dabei, die Bücher dieser Welt zu entdecken, und unterstützt Autoren und Verleger dabei, neue Zielgruppen zu erreichen. Den gesamten Buchtext können Sie im Internet unter `http://books.google.com` durchsuchen.

B 1,384,736

The
German-American
Goethe Library
University of Michigan.

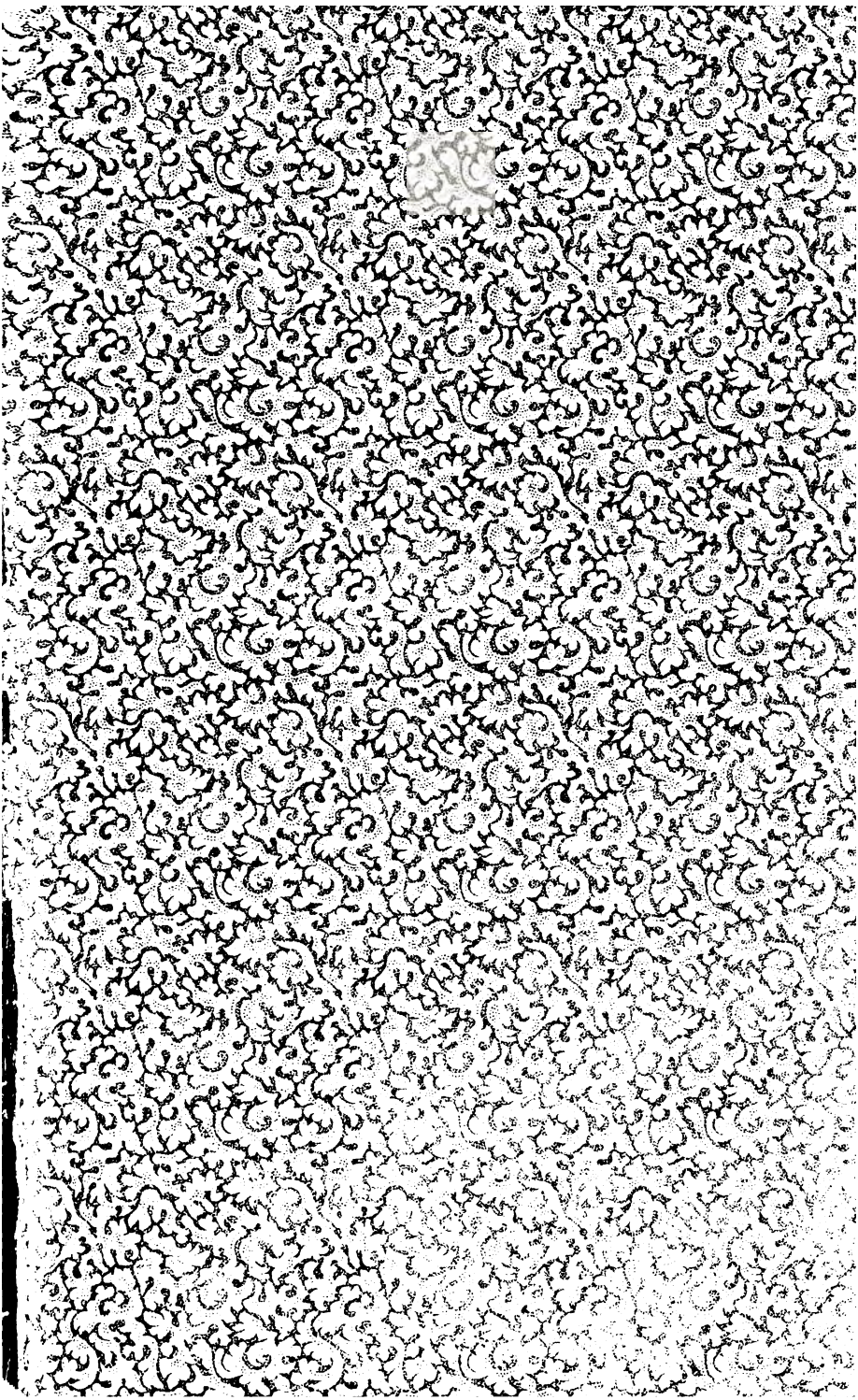

~~3. 4. 3. 7.~~

838
G 6
B 8
G 58
K 21

Frau Rath.

Briefwechsel von Katharina Elisabeth Goethe.

Nach den Originalen mitgetheilt

von

Robert Keil.

Im Versemachen habe nicht viel gethan,
Das sieht man diesen wahrlich an,
Doch hab' ich geboren ein Knäbelein schön,
Das thut das alles gar trefflich verstehn.

Katharina Elisabeth Goethe.

Leipzig:
F. A. Brockhaus.
—
1871.

Das Recht der Ueberſetzung in fremde Sprachen iſt vorbehalten.

Nov.24.1922 E.M.

Inhalt.

Seite

Katharina Elisabeth Goethe 1

Briefwechsel.

(Die hier überhaupt zum ersten male oder doch zum ersten male in dieser Vollständigkeit erscheinenden Briefe sind mit * bezeichnet.)

*1. Von Kalb an Goethe's Eltern. 16. März 1776 . . . 51
2. Frau Rath an Klinger. 26. Mai 1776 55
*3. Klinger an Kayser. 27. Mai 1776 56
*4. Klinger und Lenz an Kayser. 26. Juni 1776 62
*5. Wieland an Merck. 5. Juli 1776 64
6. Frau Rath an Schönborn. 24. Juli 1776 68
*7. Wieland an Frau Rath. 31. Dec. 1776 70
8. Frau Rath an Crespel. 5. Jan. 1777 74
9. Frau Rath an Crespel. 1. Febr. 1777 76
10. Frau Rath an Philipp Seidel. 7. März 1777 . . . 78
*11. Goethe an seine Mutter. 28. Juni 1777 80
*12. Wieland an Frau Rath. 30. Sept. 1777 82
*13. Goethe an seine Mutter. Nov. 1777 86
*14. Wieland an Frau Rath. 1. Dec. 1777 89
*15. Wieland an Frau Rath. 10. Dec. 1777 94
*16. Wieland an Frau Rath. 23. Dec. 1777 96
*17. Wieland an Frau Rath. 12. Jan. 1778 99
*18. Philipp Seidel an Frau Rath. 14. Jan. 1778 . . . 101
19. Joh. Friedr. Kranz an Frau Rath. 16. Feb. 1778 . 104
*20. Fräulein von Göchhausen an Frau Rath (Gedicht). Febr. 1778 108

Seite

*21. Frau Rath an Fräulein von Göchhausen (Gedicht). Febr. 1778 110
*22. Wieland an Frau Rath. 26. Juli 1778 111
*23. Herzogin Anna Amalie an Frau Rath. 29. Aug. 1778. 113
*24. Fräul. von Göchhausen an Frau Rath. 25. Oct. 1778. 116
*25. Anna Amalie an Frau Rath. 4. Nov. 1778. . . . 122
26. Merck an Wieland. 21. Nov. 1778. 124
27. Frau Rath an Wieland. 24. Nov. 1778 126
*28. Wieland an Frau Rath. 4. Dec. 1778 128
*29. Wieland an Frau Rath. 1. Jan. 1779 130
30. Frau Rath an Anna Amalie. 11. April 1779 . . . 133
*31. Fräul. von Göchhausen an Frau Rath. 12. April 1779. 136
*32. Anna Amalie an Frau Rath. 21. April 1779 . . . 138
*33. Fräul. von Göchhausen an Frau Rath. 21. Mai 1779 mit Nachschrift von Wieland und Anna Amalie . 140
*34. Goethe an seine Mutter. 9. Aug. 1779 144
*35. Goethe an seine Mutter. Aug. 1779 147
*36. Karl August an Frau Rath. 2. Oct. 1779. 150
*37. Wieland an Frau Rath. 3. Oct. 1779 152
*38. Wieland an Frau Rath. 13. Oct. 1779 155
*39. Wieland an Frau Rath. 1. Nov. 1779 158
*40. Wieland an Frau Rath. Dec. 1779 160
*41. Karl August an Frau Rath. 19. März 1780 . . . 163
*42. Karl August an Frau Rath. 24. Juni 1780. . . . 166
*43. Anna Amalie an Frau Rath. 9. Juni 1781. . . . 167
*44. Anna Amalie an Frau Rath. 13. Juli 1781 . . . 169
*45. Goethe an seine Mutter. 11. Aug. 1781 171
*46. Karl August an Frau Rath. 15. Nov. 1781 175
*47. Anna Amalie an Frau Rath. 23. Nov. 1781 . . . 176
*48. Frau Rath an Fräulein von Göchhausen (Gedicht). Dec. 1781 178
*49. Fräul. von Göchhausen an Frau Rath. 27. Dec. 1781. 181
*50. Anna Amalie an Frau Rath. 17. Oct. 1782 . . . 183
51. Frau Rath an Anna Amalie. 22. Oct. 1782 . . . 185
52. Frau Rath an Merck. 21. Febr. 1783 188
53. Frau Rath an Anna Amalie. 1. März 1783 . . . 189
54. Frau Rath an Anna Amalie. 5. Oct. 1783 193

		Seite
*55.	Goethe an seine Mutter. 7. Dec. 1783	196
56.	Frau Rath an Friedrich von Stein. 9. Jan. 1784.	200
57.	Frau Rath an Friedrich von Stein. 12. Feb. 1784.	202
*58.	Fräulein von Göchhausen an Frau Rath (Gedicht) zum 19. Febr. 1784	204
*59.	Anna Amalie an Frau Rath. 22. Febr. 1784 . . .	206
*60.	Frau Rath an Fräul. von Göchhausen. 1. März 1784 (Gedicht)	209
61.	Frau Rath an Friedrich von Stein. 22. März 1784	213
62.	Frau Rath an Friedrich von Stein. 30. März 1784	215
63.	Frau Rath an Friedrich von Stein. Ostern 1784 .	217
64.	Frau Rath an Louise Schlosser. 21. April 1784. .	218
65.	Frau Rath an Anna Amalie. 13. Juni 1784 . . .	220
66.	Frau Rath an Friedrich von Stein. 2. Juli 1784 .	223
67.	Frau Rath an Friedrich von Stein. 9. Sept. 1784.	224
68.	Frau Rath an Friedrich von Stein. 23. Dec. 1784.	226
*69.	Fräulein von Göchhausen an Frau Rath (Gedicht). Febr. 1785	228
*70.	Frau Rath an Fräul. von Göchhausen (Gedicht). 1785.	230
71.	Frau Rath an Friedrich von Stein. 16. Mai 1785.	233
*72.	Schauspieler Stegmann an Frau Rath. 28. Juni 1785	235
73.	Frau Rath an Luise Schlosser. 14. Sept. 1785 . .	238
*74.	Goethe an seine Mutter. 3. Oct. 1785	239
*75.	Friedrich von Stein an Frau Rath. 3. Oct. 1785 .	241
76.	Frau Rath an Friedrich von Stein. 20. Oct. 1785.	243
77.	Frau Rath an Frau von Stein. 14. Nov. 1785 . .	245
78.	Frau Rath an Friedrich von Stein. 10. Dec. 1785.	247
79.	Frau Rath an Friedrich von Stein. 18. Dec. 1785.	249
80.	Frau Rath an die Enkelein. 13. Jan. 1786. . . .	250
81.	Frau Rath an Friedrich von Stein. 25. Mai 1786.	252
82.	Frau Rath an Goethe in Rom. 17. Nov. 1786 . .	254
83.	Frau Rath an Friedrich von Stein. 17. Dec. 1786.	257
84.	Frau Rath an Frau von Stein. 9. Jan. 1787 . .	259
*85.	Karl August an Frau Rath. 20. Jan. 1787. . . .	261
86.	Frau Rath an Friedrich von Stein. 9. März 1787.	263
87.	Frau Rath an K. Wilh. Ferd. Unzelmann. 13. Febr. 1788	265

		Seite
88.	Frau Rath an Friedrich von Stein. 22. Febr. 1788	267
89.	Frau Rath an Unzelmann. 16. März 1788. . . .	268
90.	Frau Rath an Unzelmann. 29. April 1788. . . .	271
91.	Frau Rath an Unzelmann. 9. Mai 1788	273
92.	Frau Rath an Unzelmann. 13. Mai 1788	275
93.	Frau Rath an Unzelmann. 27. Mai 1788	278
94.	Frau Rath an Unzelmann. 24. Juni 1788	280
95.	Frau Rath an Unzelmann. 18. Juli 1788	282
96.	Frau Rath an Unzelmann. 1. Aug. 1788	284
97.	Frau Rath an Unzelmann. 12. Sept. 1788 . . .	287
98.	Frau Rath an Unzelmann. 14. Nov. 1788	289
99.	Frau Rath an Unzelmann. 19. Dec. 1788	291
100.	Frau Rath an Unzelmann. 3. Febr. 1789	293
101.	Frau Rath an die Enkelein. 23. Febr. 1789 . . .	295
102.	Frau Rath an Unzelmann. 9. März 1789	297
103.	Frau Rath an Luise Schloſſer. 14. Oct. 1789 . .	298
104.	Frau Rath an Unzelmann. 11. Mai 1790	300
105.	Frau Rath an Friedrich von Stein. 12. Juni 1790	302
106.	Frau Rath an Friedrich von Stein. 20. Dec. 1790	304
107.	Frau Rath an Unzelmann. 21. Mai 1791	306
108.	Frau Rath an Luise Schloſſer. 8. Jan. 1792. . .	308
*109.	Goethe an ſeine Mutter. 24. Dec. 1792	309
110.	Frau Rath an ihre Enkel. 31. Dec. 1792	312
*111.	Frau Rath an Goethe. 25. Juni 1793	314
*112.	Auguſt Prinz von Sachſen-Gotha an Frau Rath. 25. Juli 1793	315
113.	Frau Rath an Luise Schloſſer. 24. März 1794. .	316
*114.	Frau Rath an Goethe. 19. Jan. 1795.	318
*115.	Frau Rath an Goethe. 24. Sept. 1795	319
116.	Frau Rath an Luise verehl. Nicolovius. 30. Jan. 1796	321
*117.	Philotis an Frau Rath (Gedicht). 19. Febr. 1796.	322
*118.	Epilog nach Maske für Maske. 20. März 1796 . .	324
119.	Frau Rath an Luise verehl. Nicolovius. 5. April 1796	328
*120.	Frau Rath an Goethe. 1. Aug. 1796	332
*121.	Frau Rath an Goethe. 4. Dec. 1797	333

		Seite
*122.	Frau Rath an Goethe. 12. März 1798	334
*123.	Frau Rath an Goethe. 20. Juli 1799	336
*124.	Frau Rath an Goethe. 1. Dec. 1799	338
*125.	Frau Rath an Goethe. 31. Jan. 1801	340
*126.	Goethe an seine Mutter. 1. Febr. 1801	341
*127.	Goethe's Genesung, Gedicht. 1801	343
*128.	Frau Rath an Goethe. 7. März 1801	344
129.	Frau Rath an Goethe. 1. Oct. 1802	345
*130.	Frau Rath an Goethe. 12. Oct. 1802	347
*131.	Frau Rath an Goethe. 3. Dec. 1802	348
*132.	Frau Rath an Goethe. 10. Nov. 1803	349
*133.	Frau Rath an Goethe. 13. Jan. 1804	350
*134.	Frau Rath an Christiane Vulpius. 24. Jan. 1804.	351
*135.	Frau Rath an Goethe. 9. März 1804	352
*136.	Frau Rath an Goethe. 9. April 1804	354
*137.	Klinger an Frau Rath. 18. Sept. 1804	355
*138.	Goethe an seine Mutter. 6. Mai 1805	357
*139.	Herzog Georg von Mecklenburg-Strelitz an Frau Rath. 20. Aug. 1805	358
140.	Aus einem angeblichen Briefe der Frau Rath an Bettine Brentano. 14. März 1807	360
141.	Aus einem angeblichen Briefe der Frau Rath an Bettine. 11. Mai 1807	362
*142.	Frau Rath an Goethe's Frau. 16. Mai 1807	364
*143.	Frau Rath an Goethe. 19. Mai 1807	366
*144.	Frau Rath an Goethe. 8. Sept. 1807	368
*145.	Frau Rath an Goethe. 6. Oct. 1807	369
*146.	Frau Rath an Goethe. 27. Oct. 1807	371
*147.	Frau Rath an Goethe's Frau. 14. Nov. 1807	373
*148.	Frau Rath an Goethe's Frau. 25. Dec. 1807	374
*149.	Frau Rath an Goethe. 15. Jan. 1808	375
*150.	Frau Rath an ihren Enkel Aug. Goethe. 28. März 1808	376
*151.	Frau Rath an Goethe's Frau. 22. April 1808	377
152.	Aus einem angeblichen Briefe der Frau Rath an Bettine Brentano. 12. Mai 1808	378
153.	Aus einem angeblichen Briefe der Frau Rath an Bettine Brentano. 25. Mai 1808	379

		Seite
*154.	Frau Rath an Goethe's Frau. 3. Juni 1808. . .	380
*155.	Frau Rath an Goethe. 3. Juni 1808	381
*156.	Frau Rath an Goethe. 1. Juli 1808	382
157.	Aus einem angeblichen Briefe der Frau Rath an Bettine. 28. Juli 1808	383
158.	Aus einem angeblichen Briefe der Frau Rath an Bettine. 1808	384
159.	Aus einem angeblichen Briefe der Frau Rath an Bettine. 1808	386

Uebersicht.

I.

Briefe der Frau Rath

an Goethe: Nr. 82. *111. *114. *115. *120. *121. *122. *123. *124. *125. *128. *129. *130. *131. *132. *133. *135. *136. *143. *144. *145. *146. *149. *155. *156.

an Christiane Goethe geb. Vulpius: Nr. *134. *142. *147. *148. *151. *154.

an August von Goethe: Nr. *150.

an Luise Schlosser, nachher verehl. Nicolovius: Nr. 64. 73. 103. 108. 113. 116. 119.

an die Enkelein: Nr. 80. 101. 110.

an Herzogin Anna Amalia: Nr. 30. 51. 53. 54. 65.

an Fräulein von Göchhausen: Nr. *21 (Gedicht). *48 (Gedicht). *60 (Gedicht). *70 (Gedicht).

an Frau von Stein: Nr. 77. 84.

an Friedrich von Stein: Nr. 56. 57. 61. 62. 63. 66. 67. 68. 71. 76. 78. 79. 81. 83. 86. 88. 105. 106.

an Klinger: Nr. 2.

an Schönborn: Nr. 6.

an Crespel: Nr. 8. 9.

an Philipp Seidel: Nr. 10.

an Wieland: Nr. 27.

an Merck: Nr. 52.

an K. Wilh. Ferd. Unzelmann: Nr. 87. 89. 90. 91. 92. 93. 94. 95. 96. 97. 98. 99. 100. 102. 104. 107.

an Bettine (??): Nr. 140. 141. 152. 153. 157. 158. 159.

II.

Briefe an Frau Rath

von Goethe: Nr. *11, *13. *34. *35. *45. *55. *74. *109. *126. *138.
von Herzogin Anna Amalie: Nr. *23. *25. *32. *33. *43. *44. *47. *50. *59.
von Herzog Karl August: Nr. *36. *41. *42. *46. *85.
von Fräulein von Göchhausen: Nr. *20 (Gedicht). *24. *31. *33. *49. *58 (Gedicht). *69 (Gedicht).
von Wieland: Nr. *7. *12. *14. *15. *16. *17. *22. *28. *29. *33. *37. *38. *39. *40.
von von Kalb: Nr. *1.
von Klinger: Nr. *137.
von August Prinz von Sachsen-Gotha: Nr. *112.
von Herzog Georg von Mecklenburg: Nr. *139.
von Philotis: Nr. *117 (Gedicht).
von Philipp Seidel: Nr. *18.
von Joh. Friedr. Kranz: Nr. 19.
von Schauspieler Stegmann: Nr. *72.
von Friedrich v. Stein: Nr. *75.

III.

Klinger an Kayser: Nr. *3.
Klinger und Lenz an Kayser: Nr. *4.
Wieland an Merck: Nr. *5.
Merck an Wieland: Nr. 26.
Goethe's Genesung (Gedicht): Nr. *127.
Epilog nach Maske für Maske: Nr. *118.

Verzeichniß

der in den Briefen vorkommenden Personen.

(Die Zahl weist auf die Nummer des Briefes, E auf die biographische Einleitung „Katharina Elisabeth Goethe".)

Albrecht, Legationsrath, 43.
Anna Amalie, Herzogin, E. 22. 23. 24. 25. 28. 29 Not.*). 30. 32. 33. 38. 39. 40. 43. 44. 47. 49. 50. 51. 53. 54. 59. 65. 85 Not.*).
Auguſt, Prinz von Sachſen-Gotha, 112.
Bertuch, 24.
Bode, 65. 68.
Bölling, 29. 33. 34. 38.
Brentano, Maximiliane, 8. 26. 54.
——, Bettine, E. 140. 141. 142. 143. 144. 147. 148. 149. 152. 153. 154. 155. 156. 157. 158. 159.
——, Meline, 148. 149.
Bürger, 81.
Conſtantin, Prinz, 18. 43.
Crespel, 8. 9.
Dalberg, 104. 150. 151.
Eckhof, Konrad, 18.
von Einſiedel, 18. 23. 24. 31. 33. 47.
Eliſabeth (Lieschen), verehl. Hoch, E. 101. 152.
Fahlmer, Johanna, 7. 8. 9. 13. 17. 22.
Georg, Herzog von Mecklenburg-Strelitz, 123. 139.
von Gerning, 117. 118. 151.

von Göchhauſen, Fräulein, E. 18. 20. 21. 23. 24. 25. 30. 31. 32. 33. 38. 39. 44. 48. 49. 55. 58. 60. 65. 69. 70. 85 Not.*). 149.
Görz, Graf von, 5.
Göſchen, 96. 102.
Goethe, Joh. Wolfgang, E. 1—5. 7. 9. 11—15. 18. 19. 21. 23—25. 27. 30—36. 38. 40. 41. 44. 45. 47. 49. 50. 54. 55. 56. 57. 59. 61. 65. 66. 70. 71. 74. 75. 81—86. 88. 96. 102. 105. 109. 112. 115. 117. 118. 121—129. 131. 132. 134—136. 138. 139. 141—147. 149. 150. 153—156. 158. 159.
——, Rath Johann Kaspar, E. 14—16. 19. 23. 25. 26. 28—30. 32—36. 38. 41. 45.
——, Frau Rath Katharine Eliſabeth, E. 3. 6. 8—10. 12. 14. 16. 19—21. 23—33. 35—39. 41. 44—126. 128—159.
——, Chriſtiane geb. Vulpius, E. 111. 121. 123. 125. 126. 129. 134. 142. 147. 148. 151. 154.
——, Auguſt v., E. 114. 115. 121. 126. 129. 138. 150. 151.
Graf, 78.
Großmann, Schauſpieler, 53. 71.
Herder, 47. 53. 68. 86.
Hoch, Eliſabeth ſ. Eliſabeth.
Hollweg Bethmann, Frau, 78.
Hufeland, 122.
Jacobi, F. H., 7.
——, Betti, 55.
Iſenburg, Gräfin von, 106.
von Kalb, 1.
Karl Auguſt, Herzog, E. 1. 5. 18. 34—36. 38. 40—42. 46. 68. 81. 85. 109. 126.
Karl Friedrich, Großherzog, 52. 53.
Kaufmann, Chriſtoph, 7.
Kayſer, 3. 4.
von Klettenberg, Fräulein, E. 82.
Klinger, 2—5. 12. 137.
Klopſtock, 14.
von Knebel, 18. 47. 84.
Kranz, 14—17. 24—26. 28. 29.
Kraus, 24. 25. 33.

La Roche, Frau, 30. 32. 38. 124.
Lavater, 4. 53.
Lenz, 3—5. 7.
Lotte (in Wetzlar), 3.
Luise, Herzogin, 29.
Luise, Königin von Preußen, 123. 139.
von Luck, 24.
von Lyncker jun., 24.
May, Maler, 33.
Merck, 5. 14. 16. 19. 25—27. 29. 31—35. 38. 41. 42. 46. 52. 81. 85 Not.*). 145.
Moritz, Fräulein, 78.
Müller, Maler, 5. 17.
Musäus, 18. 24.
Neuhaus, Marie, Salome Philippine, 24.
Nicolai, 46.
Nicolovius, G. H. L., E. 113. 119.
——, Johann Georg Eduard, E. 119.
Paulsen, 41.
Probst, Wilhelmine, 24.
Reichardt, 81.
Riemer, E. 149.
Riese, 137.
Salzmann, 6 Not.*)
Schalling, 24.
Schiller, 63. 136.
Schlosser, 11. 13. 22. 27.
——, Cornelia, geb. Goethe, 11. 13. 113.
——, Luise, nachher verehl. Nicolovius, 64. 73. 101. 103. 108. 110, 113. 116. 119.
Schönborn, 6.
Schröter, Corona, 24. 33.
Schwarzkopf, 135.
von Seckendorf, 24. 33. 41. 47.
Seibel, Philipp, 7. 9. 10. 18. 19. 23. 24. 32. 33. 54. 55.
Seidler, Heinrich, 24.
von Staël, Frau, E. 133—135. 156.
von Staff, 24.

Stegmann, Schauſpieler, 72. 87. 99.
von Stein, Frau, 23. 55. 61. 68. 77. 84. 86.
——, Friedrich, E. 55—57. 61—63. 66—68. 71. 74—76. 78. 79. 81. 83. 86. 88. 105. 106.
Steinhardt, Johann Friedrich, 24.
——, Friederike, 24.
Stock, Frau, 78.
Tabor, 95.
Thurneiſen, 78.
von Todtenwarth, 24.
Unzelmann, K. Wilh. Ferd., 87. 89. 90—100. 102. 104. 107.
——, Friederike, ſpäter verehl. Bethmann, 87. 93. 98. 99. 100. 104. 107.
von Webell, 34. 35.
Werner, Zacharias, 156.
Wezel, 5.
Wieland, E. 1. 4. 5. 7. 12. 14—17. 19. 22. 23. 26—29. 31. 33. 37—41. 47. 53. 55. 60. 61. 67. 68. 70. 86. 106.
Willemer, 135. 137.
Willmann, Schauſpielerin, 99.
von Wöllwarth, Fräulein, 18. 24. 33.
Wolf, Karoline, 18. 24.

Katharina Eliſabeth Goethe.

Katharina Eliſabeth Textor, geb. am 19. Febr. 1731, vermählt am 20. Aug. 1748 mit dem Rath Johann Kaspar Goethe (geb. 31. Juli 1710), Mutter von Johann Wolfgang Goethe am 28. Aug. 1749 (geſt. 22. März 1832), und von Cornelia Goethe, nachher verehel. Schloſſer, am 7. Dec. 1750 (geſt. 8. Juni 1777), Witwe ſeit 27. (?) Mai 1782, geſt. am 13. Sept. 1808.

Vom Vater hab' ich die Statur,
Des Lebens ernstes Führen,
Vom Mütterchen die Frohnatur
Und Lust zu fabuliren.

Mit diesem bekannten Verse hat Goethe selbst die Haupteigenthümlichkeiten bezeichnet, welche er von seiner Mutter ererbte. Wenn man eine klare und wahre Anschauung vom Wesen der Frau Rath gewinnen will, muß man sich gleichfalls zunächst an den Sohn wenden, welcher sie besser als irgendjemand kannte, inniger als irgendwer liebte. Viermal hat er in seinen Dichtungen die Mutter zu zeichnen versucht, und es gewährt ein eigenthümliches Interesse, diese Bilder nebeneinanderzustellen und näher ins Auge zu fassen.

Zuerst als Elisabeth im „Götz von Berlichingen" vornehmlich in folgenden Stellen dieses Schauspiels:

(Erster Act. Herberge im Wald.)

Bruder Martin. Auf Gesundheit Eurer Frau! Ihr habt doch eine?

Götz. Ein edles, fürtreffliches Weib!

(Erster Act. Götzens Burg.)

Elisabeth. Ich will gleich 's Essen zurechtmachen. Hungrig werdet ihr doch alle sein. — Nimm den Kellerschlüssel und hol vom besten Wein! Sie haben ihn verdient.

(Erster Act. Jaxthausen.)

Elisabeth. Was schafft ihr?

Götz. Du sollst deine Hand auch dazu geben und sagen: Gott segne euch! Sie sind ein Paar.

Elisabeth. So geschwind!

Götz. Aber nicht unvermuthet.

Elisabeth (zu Weislingen). Möget Ihr Euch so immer nach ihr sehnen, als bisher da Ihr um sie warbt. Und dann! Möchtet Ihr so glücklich sein, als Ihr sie lieb behaltet!

(Dritter Act. Jaxthausen.)

Götz (zu Sickingen und Marien). Gott segne euch, geb euch glückliche Tage und behalte die, die er euch abzieht, für eure Kinder.

Elisabeth. Und die laß er sein wie ihr seid: rechtschaffen! Und dann laßt sie werden was sie wollen.

(Dritter Act. Jaxthausen.)

Götz. Ich trieb sie, und da sie geht möcht' ich sie halten. Elisabeth, du bleibst bei mir!

Elisabeth. Bis in den Tod.

Götz. Wen Gott lieb hat, dem geb er so eine Frau!

(Vierter Act. Wirthshaus zu Heilbronn.)

Götz. Was für Nachrichten, Elisabeth, von meinen lieben Getreuen?

Elisabeth. Nichts Gewisses. Einige sind erstochen, einige liegen im Thurn. Es konnte oder wollte niemand mir sie näher bezeichnen.

Götz. Ist das Belohnung der Treue? des kindlichen Gehorsams? — Auf daß dir's wohl gehe, und du lange lebest auf Erden!

Elisabeth. Lieber Mann, schilt unsern himmlischen Vater nicht. Sie haben ihren Lohn, er ward mit ihnen geboren, ein freies edles Herz! Laß sie gefangen sein, sie sind frei!

(Vierter Act. Jaxthausen.)

Götz. Der Müßiggang will mir gar nicht schmecken und

meine Beschränkung wird mir von Tag zu Tag enger; ich wollt' ich könnt' schlafen, oder mir nur einbilden, die Ruhe sei was Angenehmes.

Elisabeth. So schreib doch deine Geschichte aus, die du angefangen hast. Gib deinen Freunden ein Zeugniß in die Hand, deine Feinde zu beschämen; verschaff einer edeln Nachkommenschaft die Freude dich nicht zu verkennen.

(Vierter Act. Jaxthausen.)

Elisabeth. Es fällt in die Zeiten, wie ich die von Miltenberg und Singlingen in der Wirthsstube fand, die mich nicht kannten. Da hatt' ich eine Freude, als wenn ich einen Sohn geboren hätte. Sie rühmten dich untereinander und sagten: Er ist das Muster eines Ritters, tapfer und edel in seiner Freiheit, und gelassen und treu im Unglück.

(Fünfter Act. Heilbronn, im Thurn.)

Elisabeth. Ich bitte dich, lieber Mann, rede mit mir. Dein Stillschweigen ängstet mich. Du verglühst in dir selbst. Komm, laß uns nach deinen Wunden sehen; sie bessern sich um vieles. In der muthlosen Finsterniß erkenn' ich dich nicht mehr ... Richtet Euch auf, es kann sich vieles wenden.

(Fünfter Act. Gärtchen am Thurn.)

Elisabeth. Darf ich Lersen nach deinem Sohn ins Kloster schicken, daß du ihn noch einmal siehst und segnest?

Götz. Laß ihn, er ist heiliger als ich, er braucht meinen Segen nicht. — An unserm Hochzeittag, Elisabeth, ahnte mir's nicht, daß ich so sterben würde ... Löse meine Seele nun. — Arme Frau! Ich lasse dich in einer verderbten Welt. Lerse, verlaß sie nicht ... Himmlische Luft — Freiheit! Freiheit! (Er stirbt.)

Elisabeth. Nur droben, droben bei dir. Die Welt ist ein Gefängniß.

So hat der Dichterjüngling in seinem ersten großen Gedicht die Frau mit dem edeln freien Herzen, die ver-

ständige, sorgliche, liebevolle, bis in den Tod treue deutsche Hausfrau, und in ihr das Bild seiner eigenen geliebten Mutter — wenn auch nur nach diesen Seiten hin — treu und wahr gezeichnet und ihr ihren Namen Elisabeth gegeben. Frau Rath erkannte sich selbst darin wieder und freute sich allezeit dieses ihres Bildes herzinniglich.

Eine zweite Gelegenheit zur Schilderung seiner Mutter bot dem Dichter der Roman „Wilhelm Meister", in welchen er ja so viele persönliche Erlebnisse kunstvoll verwebt hat. Seine Erzählungen aus den Kinderjahren und das hierbei gegebene Bild der Mutter gehören zu dem Anziehendsten, was die „Lehrjahre" enthalten. Es sei hier nur an die Stellen im Ersten Buch erinnert:

Wie anders ist's, vor dem Theatervorhang zu sitzen! Wenn man noch so lange warten muß, so weiß man doch, er wird in die Höhe gehen und wir werden die mannichfaltigsten Gegenstände sehen, die uns unterhalten, aufklären und erheben."

„Mach' es nur mäßig", sagte die Mutter; „der Vater will auch abends unterhalten sein, und dann glaubt er, es zerstreue dich, und am Ende trag' ich, wenn er verdrießlich wird, die Schuld. Wie oft mußte ich mir das verwünschte Puppenspiel vorwerfen lassen, das ich euch vor zwölf Jahren zum heiligen Christ gab, und das euch zuerst Geschmack am Schauspiele beibrachte!"

„Schelten Sie das Puppenspiel nicht, lassen Sie sich Ihre Liebe und Vorsorge nicht gereuen! Es waren die ersten vergnügten Augenblicke, die ich in dem neuen leeren Hause genoß, ich sehe es diesen Augenblick noch vor mir ... Ich bitte Sie, wo sind die Puppen hingekommen? Ich habe versprochen, sie einem Freunde zu zeigen, dem ich viel Vergnügen machte, indem ich ihn neulich von diesem Kinderspiel unterhielt."

„Es wundert mich nicht, daß du dich dieser Dinge so lebhaft erinnerst: denn du nahmst gleich den größten Antheil daran.

Ich weiß, wie du mir das Büchelchen entwendetest und das ganze Stück auswendig lerntest, ich wurde es erst gewahr, als du eines Abends dir einen Goliath und David von Wachs machtest, sie beide gegeneinander peroriren ließest, dem Riesen endlich einen Stoß gabst und sein unförmliches Haupt auf einer großen Stecknadel mit wächsernem Griff dem kleinen David in die Hand klebtest. Ich hatte damals so eine herzliche mütterliche Freude über dein gutes Gedächtniß und deine pathetische Rede, daß ich mir sogleich vornahm, dir die hölzerne Truppe nun selbst zu übergeben. Ich dachte damals nicht, daß es mir so manche verdrießliche Stunde machen sollte."

„Lassen Sie sich's nicht gereuen", versetzte Wilhelm; „denn es haben uns diese Scherze manche vergnügte Stunde gemacht."

Und mit diesem erbat er sich die Schlüssel, eilte, fand die Puppen und war einen Augenblick in jene Zeiten versetzt, wo sie ihm noch belebt schienen, wo er sie durch die Lebhaftigkeit seiner Stimme, durch die Bewegung seiner Hände zu beleben glaubte. Er nahm sie mit auf seine Stube und verwahrte sie sorgfältig.

Wilhelm selbst erzählt aber aus eigener Erinnerung über jene Entdeckung:

Ich ward immer verwegener und recitirte eines Abends das Stück zum größten Theile vor meiner Mutter, indem ich mir einige Wachsklümpchen zu Schauspielern bereitete. Sie merkte auf, drang in mich, und ich gestand. Glücklicherweise fiel diese Entdeckung in die Zeit, da der Lieutenant selbst den Wunsch geäußert hatte, mich in diese Geheimnisse einweihen zu dürfen. Meine Mutter gab ihm sogleich Nachricht von dem unerwarteten Talente ihres Sohnes, und er wußte nun einzuleiten, daß man ihm ein paar Zimmer im obersten Stocke, die gewöhnlich leer standen, überließ, in deren einem wieder die Zuschauer sitzen, in dem andern die Schauspieler sein, da denn das Proscenium abermals die Oeffnung der Thüre ausfüllen sollte. . .

Besonders lobte die Mutter den freimüthigen Ausdruck, wie ich den Goliath herausgefordert und dem Könige den bescheidenen Sieger vorgestellt habe.

Welch reizende Bilder von dem liebevollen und sinnigen Verhältniß der Mutter zu dem talentvollen Kinde! Und als der zum Mann herangereifte Sohn ihr diese Dichtung nach Frankfurt sandte, wie freudig fühlte sie sich davon angesprochen, wie sehnte sie sich nach der Fortsetzung des Werkes!

Bedeutender noch und lebensvoller ist das Bild, welches Goethe in der vollendetsten seiner Dichtungen, in „Hermann und Dorothea" von der geliebten Mutter entworfen hat. Die Mutter Hermann's ist die Mutter des Dichters selbst; wenn man es auch nicht aus der Entstehungsgeschichte des kleinen Epos wüßte, man würde es aus jedem Wort, das von Hermann's Mutter oder über sie gesprochen wird, herausfühlen. Auch aus diesem Gedicht mögen einige der betreffenden Stellen hier folgen:

(Kalliope.)

Und es versetzte darauf die kluge, verständige Hausfrau:
„Vater, nicht gerne verschenk' ich die abgetragene Leinwand;
Denn sie ist zu manchem Gebrauch und für Geld nicht zu haben,
Wenn man ihrer bedarf. Doch heute gab ich so gerne
Manches bessere Stück an Ueberzügen und Hemden;
Denn ich hörte von Kindern und Alten, die nackend dahergehn."

„Möcht' ich doch auch in der Hitze nach solchem Schauspiel so weit nicht
Laufen und leiden! Fürwahr, ich habe genug am Erzählten."

Sorgsam brachte die Mutter des klaren herrlichen Weines,
In geschliffener Flasche, auf blankem zinnernem Runde,
Mit den grünlichen Römern, den echten Bechern des Rheinweins.
Und so sitzend umgaben die drei den glänzend gebohnten,
Runden braunen Tisch, er stand auf mächtigen Füßen.

(Thalia.)

Und es versetzte sogleich die gute verständige Mutter:
„Immer bist du doch, Vater, so ungerecht gegen den Sohn! und
So wird am wenigsten dir dein Wunsch des Guten erfüllet.
Denn wir können die Kinder nach unserem Sinne nicht formen;
So wie Gott sie uns gab, so muß man sie haben und lieben,
Sie erziehen aufs beste und jeglichen lassen gewähren.
Denn der eine hat die, die anderen andere Gaben;
Jeder braucht sie, und jeder ist doch nur auf eigene Weise
Gut und glücklich. Ich lasse mir meinen Hermann nicht schelten;
Denn, ich weiß es, er ist der Güter, die er dereinst erbt,
Werth und ein trefflicher Wirth, ein Muster Bürgern und Bauern,
Und im Rathe gewiß, ich seh' es voraus, nicht der Letzte.
Aber täglich mit Schelten und Tadeln hemmst du dem Armen
Allen Muth in der Brust, so wie du heute gethan hast."
Und sie verließ die Stube sogleich und eilte dem Sohn nach,
Daß sie ihn irgendwo fänd' und ihn mit gütigen Worten
Wieder erfreute; denn er, der treffliche Sohn, er verdient' es.

Hieran schließt sich im vierten Gesang die Scene unter dem Birnbaum — vielleicht das Schönste, was von Goethe gedichtet worden. Und was ist es, was so mächtig das Herz ergreift, was beim Vorlesen des Gesanges selbst dem Dichter Thränen in die Augen trieb? Die wunderbare Wahrheit in der Charakterzeichnung sowol Hermann's als der Mutter. Wie tritt namentlich letztere schon beim Gang nach dem Weinberg und dann bei dem Gespräch mit dem Sohne wahrhaft plastisch hervor!

(Euterpe.)

Da durchschritt sie behende die langen doppelten Höfe,
Ließ die Ställe zurück und die wohlgezimmerten Scheunen,
Trat in den Garten, der weit bis an die Mauern des Städtchens
Reichte, schritt ihn hindurch und freute sich jeglichen Wachsthums,
Stellte die Stützen zurecht, auf denen beladen die Aeste
Ruhten des Apfelbaums, wie des Birnbaums lastende Zweige,

Nahm gleich einige Raupen vom kräftig strotzenden Kohl weg;
Denn ein geschäftiges Weib thut keine Schritte vergebens.

„Wie? du weinest, mein Sohn?" versetzte die Mutter betroffen:
„Daran kenn' ich dich nicht! ich habe das niemals erfahren!
Sag', was beklemmt dir das Herz? was treibt dich, einsam zu sitzen
Unter dem Birnbaum hier? was bringt dir Thränen ins Auge?"

„Fahre nur fort", so sagte darauf die verständige Mutter,
„Alles mir zu erzählen, das Größte wie das Geringste;
Denn die Männer sind heftig und denken nur immer das Letzte,
Und die Hinderniß treibt die Heftigen leicht von dem Wege;
Aber ein Weib ist geschickt, auf Mittel zu denken, und wandelt
Auch den Umweg, geschickt zu ihrem Zweck zu gelangen.
Sage mir alles daher, warum du so heftig bewegt bist,
Wie ich dich niemals gesehn, und das Blut dir wallt in den Adern,
Wider Willen die Thräne dem Auge sich bringt zu entstürzen."

An der Mutter Brust gesteht weinend der Jüngling seine Gefühle, und die Mutter vervollständigt sein Geständniß:

„Sohn, mehr wünschest du nicht die Braut in die Kammer zu führen,
Daß dir werde die Nacht zur schönen Hälfte des Lebens,
Und die Arbeit des Tags dir freier und eigener werde,
Als der Vater es wünscht und die Mutter. Wir haben dir immer
Zugeredet, ja dich getrieben, ein Mädchen zu wählen.
Aber mir ist es bekannt, und jetzo sagt es das Herz mir:
Wenn die Stunde nicht kommt, die rechte, wenn nicht das rechte
Mädchen zur Stunde sich zeigt, so bleibt das Wählen im Weiten,
Und es wirket die Furcht, die falsche zu greifen, am meisten.
Soll ich dir sagen, mein Sohn, so hast du, ich glaube, gewählet;
Denn dein Herz ist getroffen und mehr als gewöhnlich empfindlich.
Sag' es gerad nur heraus, denn mir schon sagt es die Seele:
Jenes Mädchen ist's, das vertriebene, die du gewählt hast."

Und auf das leidenschaftliche Geständniß, die Verzweiflung des Sohnes versetzt behend die gute verständige Mutter:

„Stehen wie Felsen doch zwei Männer gegeneinander!
Unbewegt und stolz will keiner dem andern sich nähern,
Keiner zum guten Worte, dem ersten, die Zunge bewegen.
Darum sag' ich dir, Sohn: noch lebt die Hoffnung in meinem Herzen, daß er sie dir, wenn sie gut und brav ist, verlobe,
Obgleich arm, so entschieden er auch die Arme versagt hat.
Denn er redet gar manches in seiner heftigen Art aus,
Das er doch nicht vollbringt; so gibt er auch zu das Versagte.
Aber ein gutes Wort verlangt er, und kann es verlangen,
Denn er ist Vater! Auch wissen wir wohl, sein Zorn ist nach Tische,
Wo er heftiger spricht und anderer Gründe bezweifelt,
Nie bedeutend; es reget der Wein dann jegliche Kraft auf
Seines heftigen Wollens und läßt ihn die Worte der andern
Nicht vernehmen, er hört und fühlt alleine sich selber,
Aber es kommt der Abend heran, und die vielen Gespräche
Sind nun zwischen ihm und seinen Freunden gewechselt.
Milder ist er fürwahr, ich weiß, wenn das Räuschchen vorbei ist,
Und er das Unrecht fühlt, das er andern lebhaft erzeigte.
Komm, wir wagen es gleich; das Frischgewagte geräth nur,
Und wir bedürfen der Freunde, die jetzo bei ihm noch versammelt
Sitzen; besonders wird uns der würdige Geistliche helfen."

Es folgt die reizende Scene, in welcher die Mutter für den Sohn die Zustimmung des Vaters erbittet.

Im letzten Gesang (Urania) die liebevolle Ungeduld, die herzliche Freude der Mutter — überall das treue Bild der eigenen Mutter des Dichters, deren Namen sogar, Lieschen, er Hermann's Mutter gegeben. Nur Ein Charakterzug fehlt, wie in den frühern Bildern so auch hier, und gerade derjenige Zug, welcher im Wesen der Frau Rath ganz besonders hervorsticht: der frische Humor,

der gesunde naturwüchsige Witz. In der vierten Darstellung sollte auch dieser Zug nicht fehlen.

Im Jahre 1808 waren Goethe und sein vertrauter Freund Riemer in Karlsbad. Am 28. August, am Geburtstag des Dichters, wurde er dort von Riemer ermuntert, seine Geschichte und Bekenntnisse zu schreiben. Er setzte es auf das nächste Jahr fest. Im September kam er nach Weimar zurück. Hier wurde er von der Nachricht überrascht, daß Kaiser Napoleon nach Erfurt komme, und gleichzeitig von der brieflichen Nachricht schmerzlichst ergriffen, daß in Frankfurt seine geliebte Mutter am 13. Sept. gestorben sei. Goethe's Sohn, August, hatte von Heidelberg aus die Trauerkunde an seine Mutter gemeldet. Dies der Wortlaut des bis jetzt unbekannten Schreibens:

Heidelberg, d. 16. Sept. 1808.

Liebe Mutter!

Soeben erhalte ich durch einen Brief des Landrath Schlosser die traurige Nachricht von dem unerwarteten Tode unserer lieben und verehrten Großmutter. Da Sie nun beste Mutter äußerten daß Sie auf so einen Fall selbst nach Frankfurth kommen würden so wünschte ich wirklich durch einen Brief von Ihnen zu erfahren ob dieser traurige Zufall mir durch Ihre baldige Ankunft in Frankfurth etwas versüßt werden mögte. Schreiben Sie mir doch mit umlaufender Post ob diß der Fall ist oder nicht, weil ich danach meine Ferien einrichten werde, denn wenn Sie beste Mutter nach Frankfurth kommen, so würde ich natürlich so lange es meine Zeit erlaubt bei

Ihnen in Frankfurth zubringen. Weiter weiß ich Ihnen in der Eil nichts zu ſchreiben. Dem Vater viele Grüße.

Grüßen Sie alles im Hauſe und auch den guten Deny und Riemer.

Ihr treuer Sohn
J. A. W. v. Goethe.

Goethe's Frau, welche die Schwiegermutter aufrichtig geliebt hatte, wurde durch dieſe plötzliche Trauerkunde in größte Betrübniß verſetzt. Mit mehr Faſſung empfing er ſelbſt die Nachricht, aber wie beim Tode ſeiner Schweſter Cornelia, im Jahre 1777, war ſein Schmerz um ſo tiefer, ſeine Trauer um ſo nachhaltiger. Er ſandte ſeine Frau nach Frankfurt, um die Erbſchaftsangelegenheiten möglichſt „glatt und nobel" abzumachen, und ſchrieb an die Tochter Corneliens, Luiſe Nicolovius: „Unſere gute Mutter hat uns immer noch zu früh verlaſſen; doch können wir uns dadurch beruhigen, daß ſie ein heiteres Alter gelebt, und daß ſie ſich durch den Drang der Zeiten ſelbſtändig durchgehalten hat. Ich danke Ihnen und Ihrem lieben Gatten, daß Sie durch Ihr Schreiben ein neues Band anknüpfen wollen, indem ſich das alte auflöſt."

In ſeiner Selbſtbiographie „Wahrheit und Dichtung" verſuchte nun Goethe zum vierten male die geliebte Mutter zu zeichnen. Er beſchrieb aus den Erinnerungen ſeiner Kindheit und ſeines Jünglingsalters eine Reihe der anziehendſten Scenen, in welchen das Weſen der Frau Rath nach ihrer ernſten und nach ihrer heitern Seite hervortritt; aber ein vollſtändiges und abgerundetes Lebens- und Charakterbild der Mutter zu geben,

gestattete auch hier der Zweck des Ganzen, die Anlage und Gestaltung des Werkes nicht. Das fühlte er wohl, und er dachte darum an eine besondere Feier ihres Andenkens. Wie er einst nach dem Tode seiner Schwester, „des geliebten, unbegreiflichen Wesens, genugsamen Anlaß fühlte, sich ihren Werth zu vergegenwärtigen, und so bei ihm der Begriff eines dichterischen Ganzen entstand, in welchem es möglich gewesen wäre ihre Individualität darzustellen", so trug er sich nach dem Tode der Mutter, und sogar noch im Herbst 1831 mit dem Plane einer dichterischen Verherrlichung derselben — Aristeia sollte, wie er gegen Riemer äußerte, das Werk heißen. Doch wie ihn von dem erstgedachten, dem Andenken der Schwester gewidmeten „schönen und frommen Vorsatz, wie von so vielen andern, der Tumult der Welt zurückzog und ihm nichts übrigblieb, als den Schatten jenes seligen Geistes nur wie durch Hülfe eines magischen Spiegels auf einen Augenblick heranzurufen", so konnte auch der sinnige Plan einer Verherrlichung der Mutter nicht zur Ausführung kommen, und schon wenige Monate nach jenem Herbst 1831 schied auch Goethe aus dem Leben.

Aber eine Aristeia liegt gleichwol vor — Frau Rath hat sich dieselbe in ihren Briefen selbst geschrieben. Um mit Goethe's eigenen, treffenden Worten zu reden, gehören Briefe überhaupt „unter die wichtigsten Denkmäler, die der einzelne Mensch hinterlassen kann. Lebhafte Personen stellen sich schon bei ihren Selbstgesprächen manchmal einen abwesenden Freund als gegenwärtig vor, dem sie ihre innersten Gesinnungen mittheilen, und so ist auch der Brief eine Art von Selbstgespräch, denn oft wird ein Freund, an den man schreibt,

mehr der Anlaß als der Gegenstand des Briefes. Was uns freut oder schmerzt, drückt oder beschäftigt, löst sich vom Herzen los, und als dauernde Spuren eines Daseins, eines Zustandes sind solche Blätter für die Nachwelt immer wichtiger, je mehr dem Schreibenden nur der Augenblick vorschwebte, je weniger ihm eine Folgezeit in den Sinn kam. — Was wir durch Mittheilung älterer Briefe gewinnen, ist: uns in einen frühern, vorübergegangenen, nicht wiederkehrenden Zustand unmittelbar versetzt zu sehen. Hier ist nicht Relation noch Erzählung, nicht schon durchgedachter und durchgemeinter Vortrag; wir gewinnen eine klare Anschauung jener Gegenwart, wir lassen auf uns einwirken wie von Person zu Person. — Es ist der schönste unmittelbarste Lebenshauch." Gilt dies von Briefen überhaupt, so gilt es ganz besonders von den Briefen der Frau Rath, welcher beim Schreiben derselben stets nur der Augenblick vorschwebte. Wie sie war und dachte und sprach, so, genau so schrieb sie ihre Briefe, treu und wahr äußerte sie ihre Gedanken und Gefühle so unmittelbar, als ob sie zu einem Anwesenden redete; und so kommt es, daß, wie Goethe in einem Briefe an seinen Freund Zelter sehr richtig bemerkte, in jeder Zeile ihr Charakter sich ausspricht.

Wol war sie öfters zum Briefschreiben nicht aufgelegt, ja litt bisweilen, wie sie es selbst bezeichnete, an „Tintenscheu". Zu anderer Zeit aber fand sie, daß es „um das Schreiben eine herrliche Sache sei", und war förmlich schreibselig. Und nach wie vielen Seiten, mit wie vielen Hohen und Niedern, Gelehrten und Ungelehrten stand sie in stetem Briefwechsel! Sie konnte sich rühmen, daß eine solche „lächerliche" Correspondenz nicht

leicht jemand außer ihr haben möchte, und konnte, wenn sie allmonatlich ihr Schreibpult aufräumte, dies niemals ohne Lachen thun. Wol war ihre Handschrift mitunter, namentlich in späterer Zeit, stellenweise unleserlich und gekritzelt, wenn auch Bettine viel zu weit geht, indem sie die Hand der Frau Rath eine recht garstige, häßliche Hand, eine wahre Katzenpfote nennt. Auch nahm sie es mit dem Satzbau und der Orthographie niemals genau, sodaß allerdings ihre Briefe zu stilistischen Musterbriefen sich schlecht eignen würden. Trotz alledem aber spiegelt jede Zeile ihrer Briefe den Geist und Charakter der seltenen Frau treu und frisch wider, die stilistischen und orthographischen Incorrectheiten verstärken noch das originelle Gepräge des Ganzen; und so gestalten sich die Briefe der Frau Rath im Zusammenhalt mit den ihr zugegangenen Briefen, also ihr Briefwechsel in chronologischer Ordnung, zu einem ganz eigentlichen Lebens- und Charakterbilde.

Bisjetzt waren aber nur einzelne ihrer Briefe an die Herzogin Anna Amalie, ihre Briefe an Frau von Stein und Friedrich von Stein, an die Enkelein und an Unzelmann, endlich einige Fragmente von Briefen an den Sohn (in Riemer's „Mittheilungen"), und andererseits nur ein vollständiger Brief von Kranz an die Frau Rath und eine Reihe Bruchstücke von Briefen der Herzogin Anna Amalie, Goethe's und des Fräuleins von Göchhausen an Frau Rath (bei Riemer a. a. O.) bekannt geworden und in verschiedenen Werken zerstreut. Es ist nun gelungen, eine größere Zahl Briefe sowol von als an Frau Rath, theils im Original theils in sorgfältiger Copie, aufzufinden, wodurch nicht nur jene Fragmente zu

einem bedeutsamen Ganzen vervollständigt, sondern auch ganz neue Beiträge zur Charakteristik der Frau Rath, ihres Sohnes und der ihnen befreundeten Persönlichkeiten, neue Urkunden zur Geschichte unserer classischen Literaturperiode gegeben werden können: im ganzen 34 neue Briefe von Frau Rath und 53 neue Briefe an dieselbe. Um eine möglichst zusammenhängende Folge herzustellen, wurden auch von den bereits gedruckt erschienenen Briefen die bedeutendern, unter Angabe der Quelle, in chronologischer Ordnung hier mit eingeschaltet. Die nach vorliegenden Originalen aufgenommenen neuen Briefe sind mit * bezeichnet und mit genauer Beibehaltung der Orthographie abgedruckt. Die übrigen Briefe, welche dieses Zeichen * nicht tragen, sind bisher ungedruckte Copien und Auszüge, wie sie in Riemer's Nachlaßpapieren sich vorgefunden; ihre Treue ist über jeden Zweifel erhaben. Erläuterungen, welche hier und da nöthig erschienen, sind als Anmerkungen beigefügt.

Im einzelnen sei noch Folgendes bemerkt. Bisjetzt fehlen alle Briefe der Frau Rath aus der Zeit vor Goethe's Fortgang nach Weimar, und somit auch alle die Briefe, welche der leipziger und strasburger Student von der Mutter empfangen. Es ist dies um so mehr zu bedauern, als gerade sie über Wesen und Leben der Frau Rath in ihrem jüngern Alter wie auch über manchen noch dunkeln Punkt im Jugendalter des Dichters das beste Licht verbreiten würden.

Was aber die spätere Zeit (seit 1775) anlangt, so gereicht es uns zur besondern Freude, 10 Briefe Goethe's an seine Mutter — theils ganz neu, theils doch zum ersten mal vollständig — hier mittheilen zu können. Die

Mutter war allezeit Goethe's innigste Vertraute, seine Briefe an sie sind rückhaltslose Bekenntnisse seiner geheimsten Gedanken und Gefühle. Sie geben zugleich Aufschluß über die Beziehungen des Dichters zum Herzog Karl August und dessen Persönlichkeit. Man lese z. B. die Instructionen, welche Goethe nach Frankfurt schrieb für die mit dem Herzog projectirte Reise und den Besuch im Vaterhause. Charakteristisch erscheint die auffallende große Umwandlung, welche die Briefe Goethe's vom 11. August 1781 ab hinsichtlich des Stils zeigen; ja selbst im Aeußern, in der ruhigern, schönern Handschrift weichen sie von den frühern wesentlich ab. Ein Brief der Frau Rath an Goethe ist bereits durch den Briefwechsel Goethe's mit Zelter (welchem er auf seinen Wunsch mitgetheilt worden war) bekannt geworden. Es folgen hier noch 23 Briefe der Frau Rath an Goethe, 6 Briefe derselben an die von ihr herzlich geliebte Frau Goethe's, und 1 Brief an seinen Sohn August, theils vollständig, theils in den wesentlichsten Stellen.

Von dem Briefwechsel, in welchem die Frau Rath mit dem weimarischen Hofe stand, waren bisjetzt — theils durch das zur vierten Säcularfeier der Buchdruckerkunst erschienene „Weimar-Album", welchem das großherzogliche Haus aus seinen Briefschätzen einiges zur Veröffentlichung überlassen hatte, theils durch Dorow's Sammlungen — fünf Briefe der Frau Rath an die Herzogin Anna Amalie bekannt geworden. Mehrere andere dergleichen Briefe sollen neuerer Zeit im großherzoglichen Archiv aufgefunden und deren baldige Veröffentlichung zu hoffen sein. Immer würde aber — wenigstens hinsichtlich einzelner Stellen — der Schlüssel zum völligen Verständniß

fehlen, wenn nicht ein glücklicher Zufall auch ſolche Briefe erhalten hätte, welche die Frau Rath von ihren fürſtlichen Correſpondenten aus Weimar empfangen hat. Von ſolchen Briefen folgen hier, neben den obgedachten fünf Briefen der Frau Rath, neun Briefe der Herzogin Anna Amalie und fünf Briefe des Herzogs Karl Auguſt an dieſelbe, in wortgetreuer Wiedergabe nach den Originalen. Sie kennzeichnen nicht nur das innige Verhältniß, das zwiſchen der Frau Rath und dem weimariſchen Hofe beſtand, ſondern auch die Perſönlichkeit des Herzogs und ſeiner geiſtvollen Mutter ſelbſt. Fern von aller Etikette athmen dieſe Briefe wahre aufrichtige Verehrung und Liebe, und insbeſondere gehören die Briefe, mit denen die den Künſten, den Vergnügungen und der Freundſchaft lebende, heitere und lebhafte Herzogin Anna Amalie (Amélie, wie ſie ſich zu ſchreiben pflegte) die ihr geiſtesverwandte, nur acht Jahr ältere „liebe Mutter" oder „liebe Frau Aja" begrüßt, ihr Neuigkeiten vom Hätſchelhans (Goethe) und von den Hoffeſtlichkeiten mittheilt, auf ihre Ideen eingeht, ihr Bilder „für das Weimariſche Zimmer" und ihr eigenes Bild, ſowie Arien und ſelbſtgefertigte Geldbeutel, ſelbſtgefertigte Strumpfbänder ſchickt, zu dem Reizendſten und Liebenswürdigſten, was jemals eine deutſche Fürſtin geſchrieben.

Es ſchließen ſich hieran ſieben Briefe der witzigen und lebensluſtigen weimariſchen Hofdame Luiſe von Göchhauſen (mit dem Scherznamen Thusnelda), worin ſie bald in Proſa, bald in Verſen die „gute liebe Herzensmutter" begrüßt und eiferſüchtig, daß nicht etwa andere ihr zuvorkommen möchten, über das fürſtliche Liebhabertheater und über den Hätſchelhans, ſein Befinden und

seine poetischen Producte humoristischen Bericht erstattet. Es haben diese Briefe und Scherze des geistvollen Hoffräuleins aber noch die weitere Bedeutung, daß sie die Frau Rath veranlaßten, sich ebenfalls poetisch zu versuchen. Vier Gedichte der Frau Rath, in Knittelversen, bilden Antworten auf poetische Ansprachen des Fräuleins, sie lassen in ihrer originellen Form, in ihrer lebensheitern, zum Theil echt poetischen Färbung, womit sie selbst als das treueste unmittelbarste Bild der Frau Rath erscheinen, keinen Zweifel übrig, von wem Goethe sein Dichtertalent ererbt hat.

Ein anderer, sehr wichtiger Correspondent in Weimar war Wieland, welcher mit seiner „allerliebsten Mutter" als treuer Sohn vom Ende des Jahres 1776 ab wenigstens bis zum Ende des Jahres 1779 den lebhaftesten Briefwechsel unterhielt. Leider ist außer Einem bereits veröffentlichten Briefe der Frau Rath an ihn kein weiterer frankfurter Brief aufzufinden gewesen; bei den wiederholten Umzügen Wieland's nach und von Oßmannstedt mögen die Briefe der Frau Rath verloren gegangen, vielleicht auch, wie seine Erben vermuthen, von Wieland selbst wie andere Correspondenz vernichtet worden sein. Anders steht es zum Glück mit den Wieland'schen Briefen. Vierzehn dergleichen sind noch erhalten und folgen nachstehend in wortgetreuem, zum ersten mal vollständigem Abdruck nach den Originalen. Wie sie einestheils — sowol nach ihrem Inhalt als auch nach ihrem klaren gewandten Stil — zum Verständniß von Wieland's Eigenthümlichkeit und Entwickelung und der Entstehungsgeschichte seines Meisterwerks „Oberon" dienen, so bilden sie anderntheils urkundliche Belege gerade für den bedeutsamsten

und interessantesten Abschnitt aus Weimars und Goethe's Leben, für die sogenannte Genieperiode von 1775—79.

Außer einzelnen bisher unbekannten Briefen an Frau Rath von August Prinz von Gotha, Herzog Georg, Klinger, Ph. Seidel, Stegmann u. a. und außer dem Briefe von Kalb's an Goethe's Aeltern vom 16. März 1776, welcher ebenfalls zum ersten male vollständig mitgetheilt wird, habe ich wenigstens Einen von den zahlreichen Briefen auffinden und mitaufnehmen können, die von Friedrich von Stein nach Frankfurt geschrieben wurden. Mögen die andern und mit ihnen wol auch das Tagebuch, welches Friedrich auf den Wunsch der Frau Rath über die weimarischen Vorkommnisse führte und ihr sandte, leider verloren sein, so charakterisirt doch schon dieser eine Brief den kleinen Liebling der Frau Rath und ihres Sohnes. Aus den edirten Briefen der Frau Rath an ihn und seine Mutter sind die wesentlichsten in der chronologischen Aufeinanderfolge mit eingeschaltet, auf die übrigen durch Anmerkung hingewiesen.

Eben dies ist auch hinsichtlich der bereits veröffentlichten Briefe der Frau Rath an ihre Enkelein und an den Schauspieler Unzelmann geschehen. Eine wesentlich andere Haltung aber war gegenüber dem Briefwechsel Bettina's mit Frau Rath, wie erstere ihn in ihrem „Briefwechsel Goethe's mit einem Kinde" mittheilt, einzunehmen. Ist dort, bei den von Ebers, Kahlert, Dorow u. s. mit großer Sorgfalt und Liebe herausgegebenen Briefen der Frau Rath an Friedrich von Stein, Frau von Stein, Unzelmann und die Enkelein die Echtheit der Briefe über jeden Zweifel erhaben, so gilt dies doch keineswegs auch von dem Briefwechsel zwischen Frau Rath

und Bettinen. Wir ſind weit entfernt, die Lichtſeiten jenes Romans, den Geiſtesreichthum und das poetiſche Talent der Verfaſſerin, die ſprudelnde Phantaſie, die reiche Erfindungsgabe derſelben zu verkennen. Aber wollte denn der Roman Roman ſein? Nein, er trat mit der Prätenſion auf, Wahrheit, hiſtoriſche Wahrheit zu ſein; und wohl fühlend, daß dies unmöglich und daß jene Fiction vor der literarhiſtoriſchen Kritik nicht beſtehen könne, erklärte die Verfaſſerin in der Vorrede ſehr naiv: dieſes Buch ſei für die Guten und nicht für die Böſen, und wandte ſich an Fürſt Pückler in der Widmung mit den Worten: „Die Menge iſt nicht dazu geeignet, die Wahrheit, ſondern nur den Schein zu prüfen; den geheimen Wegen einer tiefen Natur nachzuſpüren, das Räthſelhafte in ihr aufzulöſen iſt ihr verſagt, ſie ſpricht nur ihre Täuſchungen aus, erzeugt hartnäckige Vorurtheile gegen beſſere Ueberzeugung. So treten Sie abermals hier zwiſchen mich und das Vorurtheil derer, die ſchon jetzt, noch eh ſie es kennen, dies Buch als unecht verdammen und ſich ſelbſt um die Wahrheit betrügen.“ Vielen iſt damit Sand in die Augen geſtreut worden, aber andere, die „Böſen“, die literarhiſtoriſchen Kritiker haben ſich nicht abhalten laſſen, ſowol Schein als Wahrheit zu prüfen und das Buch als unecht zu verdammen. Wohl hatte man bald die im Weſen Bettinens und ihres Buches liegenden grellen Contraſte klar erkannt; eine damalige ſatiriſche Charakteriſtik ſprach ſie ſcharf genug aus: „Halb Hexe, halb Engel; halb Prieſterin, halb Bajadere; halb Prophetin, halb Lügnerin; halb Katze, halb Taube; halb Vogel, halb Schlange; halb Eidechſe, halb Schmetterling; halb Morgenthau, halb Fiſchblut; halb keuſcher Monden-

ſchein, halb übermüthiges Fleiſch; halb Blume, halb Kröte; halb Sphinx, halb Gurli; halb Ganymed, halb deutſcher Student mit Reitpeitſche und Kanonen; halb Kabale, halb Liebe; halb Sibylle, halb Amazone; halb Kind, halb Schauſpielerin; halb Mignon, halb Philine; halb Sylphe, halb Ratte; halb Diplomat, halb Unſchuld vom Lande; halb Miſtkäfer, halb Nachtigall; halb Jungfrau von der, halb Diogenes in der Tonne; halb Jakobiner mit der Freiheitsfahne, halb Katholik mit dem Roſenkranz; halb ſchwärmende Mänade, halb gelehrtes Weib; halb Siegwart, halb Regimentstambour; halb Marketenderin, halb Elfenkönig; halb Aventurier, halb Nonne; halb Somnambule, halb Kokette; halb gottbegnadete Pantheiſtin, halb leichtfertige Tänzerin.“ Doch auch die Hauptſache, das Weſentlichſte, konnte in Deutſchland nicht auf die Dauer verkannt bleiben: das Factum, daß das Buch die größte Myſtification, die größte Fälſchung des 19. Jahrhunderts war. Bettine, das bejahrte Kind, welches in heißer phantaſtiſcher Liebe zu Goethe ſchwärmt, dabei den Ring mit ſeinem Bilde in ihre Bruſt drückt, ihn neben ſich auf ein hartes Kopfkiſſen, mit dem Kopf auf ſeiner Bruſt zu ruhen, ſeinen Athem zu fühlen wünſcht und in ſeltſamer Eiferſucht und Anmaßung ihm zuruft: „Verliebt biſt du, und zwar in die Heldin deines neuen Romans, und das macht dich ſo eingezogen und ſo kalt gegen mich, Gott weiß, welches Muſter dir hier zum Ideal diente; ach du haſt einen eignen Geſchmack an Frauen, Werthers Lotte hatte mich nie erbaut, wär ich nur damals bei der Hand geweſen, Werther hätte ſich nicht erſchießen dürfen, und Lotte hätte ſich geärgert, daß ich ihn ſo ſchön tröſten konnte. So geht mir's auch im Wilhelm Meiſter, da

ſind mir alle Frauen zuwider, ich möchte ſie alle zum Tempel hinausjagen, und darauf hatte ich auch gebaut, du würdeſt mich gleich lieb gewinnen, wenn du mich kennen lernteſt, weil ich beſſer bin und liebenswürdiger wie die ganze weibliche Comitee deiner Romane, ja wahrhaftig das iſt nicht viel geſagt, für dich bin ich liebenswürdiger, wenn du, der Dichter, das nicht herausfinden willſt, für keinen andern bin ich geboren u. ſ. w." — dieſes mixtum compositum von Egmont's Klärchen und dem Mädchen in Salomo's Hohem Liede, mit all der eingebildeten myſtiſch-phantaſtiſchen Liebe zu Goethe, hat zu Goethe niemals in einem innigen Verhältniß geſtanden. Riemer hat das Verdienſt, ihr zuerſt die Maske vom Geſicht genommen zu haben. Es iſt das Ganze nur eine in genial-barocker Form ausgeführte Fiction, der hin und wieder ein Wahres umgehängt iſt, und die wunderbar ſchönen Goethe'ſchen Sonette, welche Bettine als angeblich von ihr eingegeben und ihr gewidmet ſich zueignet, wie z. B. „War unerſättlich nach viel tauſend Küſſen ꝛc.", „Ein Strom entrauſcht ꝛc.", „Warum ich wieder zum Papier ꝛc." u. a. m. — von denen einige im Originalentwurf von Goethe's Hand, mit ſeinen eigenhändigen Umänderungen mir vorliegen — galten überhaupt nicht Bettinen, ſondern Mienchen Herzlieb, und ſind nicht von Bettinen dem Dichter eingegeben, ſondern umgekehrt von ihr nachher erſt in ihre eigenthümliche Poeſie-Proſa aufgelöſt worden. Daß ſie, in Eitelkeit und Willkür, auch die Briefe Goethe's gefälſcht hat, wurde durch einen zufällig aufgefundenen echten Brief Goethe's an Bettinen beſtätigt. Auf der berliner Goethe-Ausſtellung 1861 kam auch ein damals im Beſitz des Herrn Hermann Grimm

in Berlin befindlicher eigenhändiger Brief Goethe's an Bettina Brentano vom 5. Februar 1810 zur Vorlage. Denselben Brief hat Bettinens Briefwechsel, aber mit so vielfachen Umgestaltungen, lächerlichen Einschiebseln und erlogenen Zusätzen, daß aus dem einfachen Briefe durch unverantwortliche Fälschung etwas ganz anderes geworden ist. Herr von Loeper in Berlin, der verdienstvolle Goethe-Commentator, hat durch Abdruck des echten Briefs und durch Vergleichung mit dem, was Bettine daraus zu machen sich erdreistet hat, in den „Blättern für literarische Unterhaltung" vom 7. November 1861 Bettinens Fälschung auch dem blindesten Verehrer bewiesen. (Vgl. auch: „Der echte und der unechte Briefwechsel zwischen Goethe und Bettine von Arnim" in der Beilage zur augsburger „Allgemeinen Zeitung" vom 19. Juli 1865, Nr. 200).

Muß schon die kolossale Täuschung, welche sich Bettine hinsichtlich Goethe's und seines Andenkens erlaubt hat, gerechte Zweifel auch gegen die Echtheit des in demselben Buch befindlichen Briefwechsels zwischen Frau Rath und Bettinen erwecken, so treten hier noch besondere Momente hinzu. Sie gibt in ihrem Buche selbst sehr ungenirt zu erkennen, wie wenig wahrhaft sie überhaupt und insbesondere hinsichtlich der Frau Rath ist. „Der Mutter schreib ich alles, was unglaublich ist"; „die Mutter höret mit Lust alle kleinen Abenteuer an, ich mache dann nicht selten aus Klein Groß und diesmal war ich reichlich damit versehen", so sagt sie selbst und nennt das „ihrer Phantasie Luft machen". Die Frau Rath läßt sie das erkennen und ihr schreiben: „wenn's nur auch wahr ist u. s. w. in solchen Stücken kann man Dir nicht wenig genug trauen.

Du haſt mir ja manchmal hier auf Deinem Schemel die Unmöglichkeiten vorerzählt, denn wenn Du, mit Ehren zu melden, ins Erfinden geräthſt, dann hält Dich kein Gebiß und kein Zaum. Ei, mich wundert's, daß Du noch ein End' finden kannſt und nicht in einem Stück fortſchwäzſt, blos um ſelbſt zu erfahren, was alles noch in Deinem Kopf ſteckt. Manchmal mein' ich aber doch es müßt wahr ſein, weil Du alles ſo natürlich vorbringen kannſt u. ſ. w." Form und Inhalt der Briefe, welche Bettine als angeblich von ihr an Frau Rath geſchrieben mittheilt, beweiſen, daß dieſe Briefe erſt nachträglich verfaßt ſind; es wäre auch wunderbar, woher ſie dieſe angeblich nach Frankfurt geſchriebenen Briefe haben ſollte, da doch die Briefe ſelbſt jeden Gedanken daran, daß ſie erſt im Concept entworfen worden oder daß eine Copie zurückbehalten worden ſei, entſchieden ausſchließen. Was ferner die neun von Bettina abgedruckten, angeblich von Frau Rath empfangenen Briefe anlangt, ſo mag ja wol die Frau Rath dem ihr befreundeten Mädchen dann und wann ein paar Zeilen geſchrieben haben, gewiß aber nicht die Briefe, wie Bettine ſie mittheilt. Man braucht die letztern nur mit den unzweifelhaft echten Briefen der Frau Rath zu vergleichen, um dies ſofort zu erkennen: ein ganz verſchiedener Stil, verſchiedener Satzbau, verſchiedene Orthographie, vor allem aber ein ganz verſchiedener Ton und Charakter, und zwar hier einestheils eine ſchwärmeriſche Sentimentalität à la Bettine, anderntheils ein excentriſches Weſen à la Bettine. Offenbar hat das phantaſiereiche „Kind" ganze Briefe ſelbſt erfunden und zu den von Frau Rath empfangenen wenigen Zeilen das übrige hinzugedichtet. Die nachſtehenden echten

Briefe der Frau Rath, namentlich auch aus ebendieſer letzten Periode ihres Lebens, und die darin enthaltenen Bemerkungen über ihr wahres Verhältniß zu Bettinen laſſen keinen Zweifel daran übrig. Und ſollten gleichwol noch weitere Belege erforderlich ſcheinen, ſo werden zwei Thatſachen der eclatanteſten Art als ſolche Beweiſe dienen können. Die eine Thatſache iſt, daß Bettine Briefe der Frau Rath noch nach dem 13. September 1808, alſo aus einer Zeit anführt, zu welcher dieſelbe bereits geſtorben war. Der andere Beleg iſt die Erzählung Bettinens von der Scene zwiſchen der Frau Rath und Frau von Staël. Nach Bettinens Bericht war die Entrevue bei Bethmann-Schaaf in den Zimmern des Hrn. Moritz Bethmann. Frau Rath hatte ſich wunderbar geſchmückt, mit deutſcher Laune, nicht mit franzöſiſchem Geſchmack, drei Federn auf dem Kopf, die nach drei verſchiedenen Seiten hinſchwankten, eine rothe, eine weiße und eine blaue, die franzöſiſchen Nationalfarben, welche aus einem Feld von Sonnenblumen emporſtiegen. Sie war mit großer Kunſt geſchminkt; ihre großen, ſchwarzen Augen feuerten einen Kanonendonner; um ihren Hals ſchlang ſich der goldene Schmuck der Königin von Preußen; Spitzen von altherkömmlichem Anſehen und großer Pracht, ein wahrer Familienſchatz, verhüllten ihren Buſen. So ſtand ſie mit weißen Glacéhandſchuhen, in der einen Hand einen künſtlichen Fächer, mit dem ſie die Luft in Bewegung ſetzte, die andere, welche entblößt war, ganz beringt mit blitzenden Steinen, dann und wann aus einer goldenen Tabatière mit einem Miniaturbild Goethe's eine Priſe nehmend. Endlich kam Frau von Staël, begleitet von Benjamin Conſtant. Als ſie auf die Frau

Rath losschritt, deren wunderbarer Putz ihr vorzugsweise auffallen mochte, breitete die letztere mit der linken Hand ihr Gewand aus, mit der rechten salutirte sie mit dem Fächer, und indem sie sich mehrmals sehr herablassend neigte, sagte sie mit lauter sehr vernehmlicher Stimme: „Je suis la mère de Goethe", worauf die Schriftstellerin erwiderte: „Ah, je suis charmée" und eine feierliche Stille folgte. Als darauf Benjamin Constant und die andern Begleiter der Staël der Mutter Goethe's ihre Höflichkeiten darbrachten, beantwortete sie dieselben mit einem französischen Neujahrswunsche, den sie mit feierlichen Verbeugungen zwischen den Zähnen hermurmelte. Bald winkte Frau Rath Bettinen herbei; sie mußte den Dolmetscher in dem Gespräche machen, welches beide Frauen über Goethe führten. Frau Rath konnte kaum erwarten, daß Bettine am andern Tage kam, um alles mit ihr zu recapituliren. Bettine war empfindlich, daß Frau Rath auf ihre Bekanntschaft mit der Staël so großen Werth legte; Frau Rath aber nannte Bettinen kindisch, albern und eingebildet; dem, was zu schätzen sei, müsse man die Achtung nicht versagen, man könne über eine solche Frau nicht wie über eine Gosse springen und weiter laufen; es sei allemal eine ausgezeichnete Ehre vom Schicksal, sich mit einem bedeutenden und berühmten Menschen zu berühren. — So erzählt Bettine, und so haben es hundert und aberhundert Bücher nacherzählt, sogar Bilder jener Scene sind gezeichnet worden, obwol Düntzer in seiner ebenso gründlichen als geistvollen biographischen Studie über Frau Rath („Frauenbilder aus Goethe's Jugendzeit", S. 578) bemerkte, daß er an die ganze Beschreibung dieses Zusammentreffens der Frau

von Staël mit Goethe's Mutter" und deſſen, was damit in Verbindung ſteht, keinen rechten Glauben habe. Und in der That, dieſe ganze Geſchichte, welche Bettine als hiſtoriſch treu mit ſolchen Details erzählt, die Geſchichte von dem närriſchen Aufputz der Frau Rath, ihrem Benehmen, ihren Reden, das ganze Zuſammentreffen mit Frau von Staël iſt durchweg erfunden! Es iſt nur eine phantaſtiſche Dichtung einer Romanſchreiberin, welche dabei nicht vermuthete, daß ſich Beweiſe der Unwahrheit erhalten würden. Es läßt ſich nachweiſen, daß zur Zeit, als Frau von Staël in Frankfurt war, Bettine ſich gar nicht dort aufhielt, ſondern im Rheingau ſchwärmte. Frau Rath wäre aber auch ganz unfähig geweſen, ſich ſo abſurd zu benehmen. Im Gegentheil. Sie, die klar und geſund denkende und empfindende Frau, fühlte ſich, wie ihre nachſtehenden Briefe geradezu ſagen, durch Frau von Staël „gedrückt, als wenn ſie einen Mühlſtein am Hals hängen hätte", ſie „ging ihr überall aus dem Wege, ſchlug alle Geſellſchaften aus, wo jene war, und athmete freier da ſie fort war; ſie freute ſich von Herzen wenn ſie davon wegbleiben konnte". So im Jahr 1804; und im Jahr 1808, wenige Monate vor ihrem Tode ſollte ſie jene Komödie aufgeführt haben!

Doch genug der Beweiſe. Wir haben es eben auch inſoweit nur mit phantaſtiſchen Producten einer dichteriſchen Erfindungsgabe, nicht mit hiſtoriſchen Thatſachen zu thun. Die wenigen Sätze in den Briefen der Frau Rath an Bettine, die vielleicht echt ſein könnten, haben in der chronologiſchen Reihenfolge der nachſtehenden Briefe mit Hinweis auf ihre immerhin beſtehende Verdächtigkeit Aufnahme gefunden, den ganzen übrigen Inhalt der von

Bettinen mitgetheilten Briefe der Frau Rath halte ich für durchweg falsch. Möge das Vorstehende zugleich dazu dienen, das Bild der Frau Rath von den entstellenden Farben zu reinigen, mit welchen diese Erfindungen des „Kindes" es verunstaltet hatten.

Welch anderes Bild der Frau Rath gestaltet sich aus dem historisch-wahren Briefwechsel!

Ihr Aeußeres hat sie selbst darin geschildert. „Von Person bin ich ziemlich groß und ziemlich corpulent, habe braune Augen und Haare und getraute mir die Mutter von Prinz Hamlet nicht übel vorzustellen. Viele Personen, wozu auch die Fürstin von Dessau gehört, behaupten, es wäre gar nicht zu verkennen, daß Goethe mein Sohn wäre. Ich kann das nun eben nicht finden, doch muß etwas daran sein, weil es schon so oft ist behauptet worden." In der That glich sie, wie Kranz aus eigener Anschauung und Vergleichung bemerkte, in Augen, Geberden, Ton und Gesticulation ihrem genialen Sohne.

Körperlich und geistig echt gesund und kernhaft, erhielt sie sich diese Frische ihres ganzen Wesens bis ins höchste Alter. Als Goethe im September 1779 von Weimar zum ersten mal wieder Frankfurt besuchte, fand er zwar seinen Vater verändert, er war stiller, sein Gedächtniß schwächer, aber die „Mutter war noch in ihrer alten Kraft und Liebe". Neun Jahre später, als sie zu ihrem großen Schmerze ihren Freund Unzelmann nicht mehr auf der frankfurter Bühne sah und über das mangelhafte Spiel anderer in ihren Lieblingsrollen sich nicht wenig ärgerte, „bewunderte" sie selbst nichts mehr als ihre gute Natur, das gute Bestandhaben ihrer Gesundheit, die „müsse von Stahl und Eisen sein". Eben dadurch wurde es ihr

möglich auch die geiſtige Munterkeit, Klarheit und Friſche ſich bis zum letzten Athemzuge zu bewahren.

Wohl fehlte ihr — und zwar zum Vortheil für ihre ganze originelle Perſönlichkeit — jene äußere, feine höhere Bildung, und jener feinere Geſellſchaftston, welche als das Charakteriſtikum der höhern Geſellſchaftskreiſe gelten und vor allem damals in der galanten Zeit des vorigen Jahrhunderts galten; aber eine gediegene, wahre, innere Bildung fehlte ihr nicht. Im Hauſe ihres Vaters, des kaiſerlichen Raths und Stadt- und Gerichtsſchultheißen Johann Wolfgang Textor in Frankfurt, hatte ſie eine bürgerlich einfache aber gute Erziehung genoſſen. Sie beſaß viel Verſtand, und mit dieſem klaren Verſtande und mit der ihr angeborenen geiſtigen Lebendigkeit, mit allezeit offenem, klarem Auge hatte ſie ſich ſchon früh und mehr und mehr in ihrem langen Leben viel Lebenserfahrung und Menſchenkenntniß angeeignet und mit bewundernswürdiger Selbſterkenntniß und ſcharfem Urtheil ſich eine praktiſche Lebensphiloſophie gebildet, welche ihr Richtſchnur und Maßſtab wurde und ſie ſelbſt am beſten charakteriſirt. „Jeder", meint ſie, „hat ſo ſeine Art und Kunſt. — Wenn die Unglücklichen ſich gern aneinander ketten, ſo iſt der Gegenſatz ebenſo wahr, daß der Glückliche die Gefühle des Unglücklichen ſelbſt mit dem beſten Herzen und Willen doch nicht mitempfinden kann. Ein Armer wird den Druck der Armuth nie ſtärker fühlen, nie unzufriedener mit ſeinem Schickſal ſein, als in Geſellſchaft der Reichen, — da erniedrigt, da beugt ihn ſein Mangel doppelt, und jedes Wort, ſei es noch ſo unſchuldig, noch ſo unbedeutend, wird ihm als Spott, als Satire auf ſeine Armuth vorkommen, jedes Lächeln wird

ihm Hohn über sein Elend dünken, denn nie ist der Unglückliche gerecht, sieht alles durch ein gefärbtes Glas, beurtheilt alles schief. — Ich kenne so viele Menschen, die gar nicht glücklich sind, die das arme Bischen von Leben sich so blutsauer machen, und an allen diesem Unmuth und unmusterhaftem Wesen ist das Schicksal nicht im Geringsten Schuld. In der Ungenügsamkeit steckt der ganze Fehler. Seit einiger Zeit bin ich die Vertraute von verschiedenen Menschen geworden, die sich alle für unglücklich halten, und ist doch kein wahres Wort dran. — Sein Gutes und Nichtgutes zu kennen, ist der einzige Weg, edel, groß und der Menschheit nützlich zu werden. Ein Mensch, der seine Fehler nicht weiß oder nicht wissen will, wird in der Folge unausstehlich, eitel, voll von Prätensionen, intolerant, niemand mag ihn leiden, und wenn er das größte Genie wäre. Aber das Gute, das wir haben, müssen wir auch wissen, das ist ebenso nöthig, ebenso nützlich. Ein Mensch, der nicht weiß, was er gilt, der nicht seine Kraft kennt, folglich keinen Glauben an sich hat, ist ein Tropf, der keinen festen Schritt und Tritt hat, sondern ewig im Gängelband geht und Kind bleibt. — Man genieße die kleinen Freuden und prätendire keine großen. Ich suche keine Dornen, hasche die kleinen Freuden; sind die Thüren niedrig, so bücke ich mich, — kann ich den Stein aus dem Wege thun, so thue ich's, — ist er zu schwer, so gehe ich um ihn herum, und so finde ich alle Tage etwas das mich freut. — Da in der ganzen Natur nichts an seiner Stelle bleibt, sondern sich in ewigem Kreislauf herumdreht, wie könnte ich mich da zur Ausnahme machen? Wer wird sich grämen, daß nicht immer Vollmond ist, und daß die Sonne

im October nicht so warm macht wie im Julius? Nur das Gegenwärtige gut gebraucht, und gar nicht dran gedacht, daß es anders sein könnte: so kommt man am besten durch die Welt, und das Durchkommen ist doch, alles wohlüberlegt, die Hauptsache. — Vor der Zeit sich grämen oder gar verzagen, war nie meine Sache. Auf Gott vertrauen, den gegenwärtigen Augenblick nutzen, den Kopf nicht verlieren, sein eignes werthes Selbst vor Krankheit bewahren, dabei will ich bleiben." So spricht die echte Frau Rath mit ihrem klaren, von aller Phantasterei freien Blick in Welt und Leben.

Für alles Große und Hohe war sie begeistert, geistige Unterhaltung war ihre größte Lust, und große Menschen um sich zu haben eine „Wollust." Alles Neue in Kunst und Literatur zog sie in hohem Grade an, man schätzte sie mit Recht als Kunstkennerin und Kunstliebhaberin, und Wieland wandte sich an sie und ihr natürliches klares Urtheil mit der Bitte um Lektüre und Kritik einer Klinger'schen Dichtung. Wie richtig sie die Bedürfnisse des Volks und die Bedingungen erkannte, unter welchen Kunst und Poesie auf das Volk einzuwirken vermögen, geht unter anderm daraus hervor, daß sie Goethen vor Benutzung der lateinischen Lettern warnte. Wie ihr mütterlicher Stolz der Ideen und Dichtungen des Sohnes verständnißvoll sich freute, so schätzte und verehrte sie in gerechter Würdigung und Begeisterung auch andere Dichter, vor allen Wieland und Schiller.

Sie war selbst im Grunde eine poetische Natur. Mit einer lebhaften Phantasie oder, wie sie es nannte, „schwärmerischen Einbildungskraft" verband sie die seltene Gabe plastischer Gestaltung ihrer Ideen, die Gabe

lebendiger Darstellung. Dies beweisen nicht nur die zahlreichen in ihren Briefen vorkommenden Bilder und Gleichnisse, welche die Sache so unmittelbar und geradezu, so objectiv und treffend vor Augen stellen, dies beweisen vor allem ihre Märchen. Frau Rath war ganz eigentlich zur Märchendichterin und Märchenerzählerin geschaffen, und vielleicht ist ihr noch niemand in dieser anmuthigen, sinnigen Gabe gleichgekommen. Sie war sich dieses Talents auch wohlbewußt und rühmte sich gern ihren Freunden gegenüber, daß sie darin „eine große Stärke habe". Gegen Schönborn machte sie sich anheischig, aus ihrem Schatz von Anekdoten und Geschichten acht Tage in einem fort zu plaudern, und wenn sie in den langen Winterabenden bei den lieben Enkeleins wäre, wollte sie „ihr Licht schon leuchten lassen und ihnen durch anmuthige Geschichten, schöne Märlein die Zeit so vertreiben, daß es eine Art und Schick haben sollte". Sie übte dieses Talent nicht nur mit ihrem kleinen Wolfgang, ihrer kleinen Cornelia, sie erzählte im Jahre 1776 dem gießener Studiosus Klinger ihre Märchen, und der Dichter von „Sturm und Drang" hat dabei „manche Stunde vertraut bei ihr auf den Stuhl genagelt zugebracht". In ihren gesellschaftlichen Kreisen erzählte sie Großes und Kleines, Wahrheit und Märchen; und alles wurde heiter und froh, sobald sie zu erzählen begann. Noch im höchsten Greisenalter „mußte" sie Bettinen, welche außer ihr „niemanden hatte" und fast täglich bei ihr war, erzählen; — von ihrem Sohne, dann Märchen, und Bettine behauptete dann, so erzähle kein Mensch. Das war die Lust zum Fabuliren, welche Goethe von seiner Mutter geerbt haben will. Aber es war bei ihr nicht blos ein Fabuliren im engern

Sinn, ein Märchendichten, es war vielmehr der Ausfluß einer überhaupt poetisch angelegten Natur. Ihre eigenen poetischen Versuche, ihre launigen Briefe in Knittelversen sind die besten Belege dafür. Herzog Georg von Mecklenburg-Strelitz nannte die Frau Rath „die Frau, von der es ihn nie gewundert, daß sie uns Goethen geboren"; und Wieland soll nach einer mit ihr gehabten Unterredung gesagt haben: „Nun begreife ich, wie Goethe der Mann geworden ist." Wer wird an der Richtigkeit dieser Aussprüche noch zweifeln wollen, wenn diese tiefgehende Eigenthümlichkeit von Goethe's Mutter in ihrer ganzen vollen Bedeutung zu Tage liegt?

Frau Rath trug ein weiches, warmes Herz im Busen, ein freundliches, tiefes, echt deutsches Gemüth von reicher Fülle, womit sie Welt und Menschheit liebevoll umfaßte. Sie hatte „die Menschen sehr lieb, ging ohne Prätension durch die Welt, bemoralisirte niemanden, suchte immer die gute Seite auszuspähen und überließ die schlimme dem, der die Menschen schuf und der es am besten versteht, die scharfen Ecken abzuschleifen". Herzliches Mitgefühl bei fremdem Geschick, Freude an anderer Freude, und die Lust, heimlich Freude zu bereiten, war ihr Element.

Hierzu trat ein anderer bedeutsamer Zug ihres Wesens, ihr festes Gottvertrauen. Ihr Sohn nannte sie in einem Briefe an Zelter eine Frau, die in alttestamentlicher Gottesfurcht ein tüchtiges Leben voll Zuversicht auf den unwandelbaren Volks- und Familiengott zugebracht. Und das war bei ihr kein Schein, keine Phrase, wie sie damals und jetzt leider so oft vorkommen, sondern innigste, festeste Ueberzeugung. Durch einige ihr zur

rechten Zeit begegnende Stellen aus den Pſalmen und Propheten beſtärkte ſie ſich in ihrem bibliſchen Glauben, ja es galt ihr die Bibel als eine Art Stechbüchlein oder Spruchkäſtlein, das ſie am Morgen durch einen Nadelſtich zu befragen liebte. Am 9. December 1777 ſchrieb Goethe darüber an Frau von Stein: „Es iſt eben um die Zeit, wenig Tage auf ab, daß ich vor neun Jahren krank zum Tode war. Meine Mutter ſchlug damals in der äußerſten Noth ihres Herzens ihre Bibel auf und fand, wie ſie mir nachher erzählt hat: «Man wird wiederum Weinberge pflanzen an den Bergen Samariä, pflanzen wird man und dazu pfeifen.» Sie fand für den Augenblick Troſt und in der Folge manche Freude an dem Spruche.“ Derſelbe wird uns auch in dem Briefwechſel zwiſchen Mutter und Sohn wiederholt begegnen.

Die Freundin und Vertraute der Frau Rath war das fromme, geiſtvolle Fräulein von Klettenberg. „An ihr und meiner Mutter“, ſagt Goethe an anderer Stelle, „hatte ich zwei vortreffliche Begleiterinnen; ich nannte ſie nur immer Rath und That: denn wenn jene einen heitern, ja ſeligen Blick über die irdiſchen Dinge warf, ſo entwirrte ſich vor ihr gar leicht was uns andere Erdenkinder verwirrte, und ſie wußte den rechten Weg gewöhnlich anzudeuten, eben weil ſie ins Labyrinth von oben herab ſah und nicht ſelbſt darin befangen war; hatte man ſich aber entſchieden, ſo konnte man ſich auf die Bereitwilligkeit und auf die Thatkraft meiner Mutter verlaſſen. Wie jener das Schauen, ſo kam dieſer der Glaube zu Hülfe, und weil ſie in allen Fällen ihre Heiterkeit behielt, fehlte es ihr auch niemals an Hülfsmitteln, das Vorgeſetzte oder Gewünſchte zu bewerkſtelligen.“ Als Goethe im „Wilhelm Meiſter“

Briefe und Gespräche des Fräuleins von Klettenberg zu den „Bekenntnissen einer schönen Seele" verarbeitet hatte, schrieb Frau Rath ihrem Sohne eine Recension dieser Blätter aus den „Theologischen Annalen" eigenhändig ab und setzte folgende Worte hinzu: „Meine Recension ist die Psalm I, V. 3: «auch seine Blätter verwelken nicht.» Das ist der lieben Klettenbergern wohl nicht eingefallen, daß nach so langer Zeit ihr Andenken noch grünen, blühen und Segen den nachkommenden Geschlechtern bringen würde. Du, mein lieber Sohn, warst von der Vorsehung bestimmt zur Erhaltung und Verbreitung dieser unverwelklichen Blätter. Gottes Segen und tausend Dank davor; und da aus dieser Geschichte deutlich erhellt, daß kein gutes Samenkorn verloren geht, sondern seine Frucht bringt zu seiner Zeit, so laßt uns Gutes thun und nicht müde werden, denn die Ernte wird mit vollen Scheuern belohnen."

Dieses Vertrauen auf Gott, dieser Glaube an die Vorsehung verließ sie nie und tritt namentlich in ihren Briefen aus der spätern Zeit, an die Enkelin Luise bei deren Verlobung und Verheirathung, in ihrer jubelnden Begrüßung des Urenkels, in ihrem herzlichen Mutterſegen an Goethe auf das rührendste hervor.

Liebe zur Menschheit und echtes unerschütterliches Gottvertrauen waren es, welche ihr die eigenthümliche innere Ruhe, den Frieden der Seele, die Zufriedenheit mit Gott, mit sich und mit den übrigen Menschen — wie sie selbst es bezeichnet — verliehen. Sie waren es, welche, im Verein mit dem klaren Verständniß von Leben und Welt, ihre ganze Haltung bestimmten, sie treulich durch das Leben geleiteten und sie die Sprüche:

Erfahrung macht Hoffnung

und

Lerne zu leben,
Lebe zu lernen!

zu ihrer eigentlichen Lebensweisheit wählen ließen. Sie waren es endlich, welche mit dem Frieden der Seele zugleich dem lebhaften heitern Temperament der Frau Rath die Möglichkeit ungestörter Entfaltung gaben.

Wer bei der Frau Rath auch nur eine Spur von Sentimentalität finden wollte, würde vergeblich zu suchen haben. Dagegen waren ihr ein lebhafter, leichter, heiterer Sinn, kecker und doch natürlicher und gutmüthiger Humor, Naivetät und Mutterwitz, unverwüstliche Lebenslust und Lebensfrische eigen. Sie war, wie Goethe selbst bemerkt, nicht so ernsthaft als ihr Sohn, sondern stets vergnügt und fröhlichen Herzens. Fern von aller Prüderie und Steifheit ging es „bei ihr immer den alten Gang fort: gesund, vergnügt, lustig und fröhlich". Der gute Humor blieb ihr allezeit die Hauptsache, sie bewahrte sich ihn selbst während der traurigen Kriegsbedrängnisse, welche Frankfurt zu erleiden hatte, auch da war sie „fröhlich und gutes Muths", „ließ sich über den ganzen Krieg kein grau Haar wachsen", und erhielt sich diese Lebensheiterkeit bis zum letzten Athemzuge.

Doch liebte sie keine Freude, die mit Unruhe, Wirrwarr und Beschwerlichkeit verknüpft war. Die Ruhe war ihr theuer, Ordnung und Ruhe waren, wie sie treffend von sich sagt, Hauptzüge ihres Charakters. Daher „that sie alles gleich frisch von der Hand weg, das Unangenehmste immer zuerst, und verschluckte, nach Wieland's Rath, den Teufel ohne ihn erst lange zu be-

gucken". Daher auch ihre Abneigung gegen alles Beunruhigende und Aufregende, ihre Gleichgültigkeit gegen die politischen Vorgänge und Zeitungsnachrichten, ihre — bei Goethe sich wiederfindende — Scheu vor allen sonstigen heftigen und gewaltsamen Eindrücken. Deshalb pflegte sie beim Miethen ihrer Dienerschaft die Bedingung zu stellen, ihr nichts wiederzuerzählen, was irgend Schreckhaftes, Verdrießliches oder Beunruhigendes, sei es nun im Hause selbst, oder in der Stadt, oder in der Nachbarschaft, vorfalle, sie möge ein für alle mal nichts davon wissen.

Auf diesen Grundlagen entwickelte sich ihr entschiedener, energischer, sich stets gleichbleibender, gerader und aufrichtiger Charakter. Dieser ruhige Gleichmuth und ihr heiteres Temperament halfen ihr über alle Verlegenheiten hinweg. Nur die Sorge konnte sie nicht ertragen, in der Noth aber war sie in Wirklichkeit die That, wie Goethe sie nannte, da wußte sie mit voller Thatkraft und frischem Muthe geschickt anzugreifen und übeln Folgen vorzubeugen.

Diese Eigenschaften bewährte sie in allen ihren Lebensbeziehungen. Zunächst als Gattin. Es ist unbillig, daß man an ihrem Gatten, dem Rath Goethe, immer nur dessen Ernst, seine Trockenheit, Starrheit und knappe Genauigkeit hervorhebt, und es war von Karl August offenbar viel zu weit gegangen, als er am 30. März 1782 an Merck schrieb: „Goethens Vater ist ja nun abgestrichen, und die Mutter kann nun endlich Luft schöpfen. Die bösen Zungen geben Ihnen Schuld, daß Sie wohl gar bei diesem Unglück im Stande wären zu behaupten, daß dieser Abmarsch wohl der einzige gescheite Streich wäre, den der Alte je gemacht hätte." Der Rath Goethe war nicht

nur ein Mann von tüchtiger wiſſenſchaftlicher Bildung, ein Kunſtkenner und Kunſtfreund — was auf den Sohn unverkennbar weſentlichen Einfluß geübt hat —, er war auch, bei allem Ernſt, bei aller ängſtlichen pedantiſchen Ordnungsſtrenge und einer die Grenzen der Sparſamkeit faſt überſchreitenden Genauigkeit, ein achtbarer Charakter, ein tüchtiger Menſch, ein braver, ſorglicher Gatte und Vater. Frau Rath war ihm, ſeine Launen und Mängel geduldig tragend und ihre Folgen klug mildernd, allezeit die treue Genoſſin. Als ihre Enkelin Luiſe Schloſſer ſich mit Nicolovius verlobte, rief ſie ihr den ſchönen Segensgruß zu: „Gott ſegne dich! Sei die treue Gefährtin deines zukünftigen braven Mannes, mache ihm das Leben ſo froh und glücklich als nur in deinem Vermögen ſteht, ſei eine gute Gattin und deutſche Hausfrau!“ Sie ſelbſt war es ihrem Gatten in Wirklichkeit geweſen.

Dieſelben Charakterzüge begegnen uns in ihrem Verhalten als Mutter. Mag ſie auch in ihrer Nachſicht bei Erziehung der Kinder vielleicht zu weit gegangen ſein: ſie war es doch, die mit ihrem edeln Geiſt und Gemüth das Genie des Sohnes weckte und ſeine Entwickelung förderte, die mit echter Mutterliebe und Mutterſtolz für den genialen Sohn von deſſen Geburt bis zu ihrem Tode begeiſtert war, die ihm Mutter, Freundin, Verehrerin in Einer Perſon geweſen, die all die laute Bewunderung, welche Goethen vom In- und Auslande geſpendet ward, mit mütterlichem Hochgefühl, aber auch mit lobenswerther Beſcheidenheit nachempfand.

Zugleich ſtellte ſie das Muſterbild einer echten deutſchen Hausfrau dar, bürgerliche Ehre und guten Namen

über alles ſchätzend, in Ordnungsliebe und ſorgſamer Häuslichkeit unabläſſig thätig. Ihren Dienerinnen war ſie eine freundlich milde Herrin, wovon ein Brief von ihr an Friedrich von Stein ein anſchauliches Bild gibt. Dafür genoß ſie aber auch die unbegrenzte Hingebung und Anhänglichkeit ihrer Bedienung. Eins ihrer Mädchen war Eliſabeth Hoch, das „Lieschen". Schon in den Briefen von 1789 wird ſie als die Eliſabeth erwähnt, die gern den Enkeln wieder gebrannte Mehlſuppen kochen möchte. Lange Jahre ſtand ſie bei der Frau Rath in Dienſt und bis zum Tode derſelben harrte ſie treulich bei ihr aus. Goethen pflegte ſie nur „unſer junger Herr" zu nennen. Erſt nachdem Frau Rath die Augen geſchloſſen, heirathete ihre treue Dienerin am 6. Febr. 1809 den Inſtrumentenſchleifer Wolfermann. Sie erlebte noch in hohem Alter die Freude, daß „ihrem jungen Herrn" ein Denkmal in der Vaterſtadt geſetzt und ihr bei der Enthüllungsfeier ein Ehrenplatz angewieſen wurde. Auch bewahrte ſie werthvolle Zeichen der Erinnerung an Goethe und Frau Rath. Die Brieftaſche, welche, als Goethe die Univerſität Leipzig bezog, Cornelia ihrem geliebten Bruder geſtickt und geſchenkt hatte, und zwei Taſſen, fürſtliche Geſchenke an Frau Rath, waren als Andenken an die Goethe'ſche Familie in die Hände der treuergebenen Dienerin übergegangen. Als Riemer ſeine claſſiſchen „Mittheilungen über Goethe" veröffentlicht hatte, empfing er im November 1845 von einem dankbaren „Goethe-Enthuſiaſten" jene Andenken überſandt, mit folgenden brieflichen Notizen: „Ich wohne bei einer alten 84jährigen Frau, die einſtens in Dienſten bei Goethe's Mutter bis zu deren Tode ſtand. Daß dieſe Perſon in der Goethe'ſchen Familie

bekannt gewesen sein muß, geht daraus hervor, daß sie vor einigen Jahren Besuch von Verwandten Goethe's erhielt. Es ist dieselbe, die unter dem Namen Lieschen mehrmals in den Briefen Bettina's vorkommt, sowie denn überhaupt aus allem hervorgeht, daß sie bei der Frau Rath sehr gut angeschrieben gewesen sein muß. Diese Frau nun war im Besitz dieser Brieftasche und zweier Tassen, von denen die eine, ein Prachtstück, ein Geschenk des Königs von Preußen an Goethe's Mutter. Ich zweifle durchaus nicht an der Echtheit dieser Gegenstände, da die alte Frau eine höchst glaubwürdige Person ist, zugleich aber auch zu ungebildet, um den Werth solcher Reliquien gehörig würdigen zu können, mithin keiner Mystification zugeneigt. Oft schon hatte ich nun diese Frau um die drei Gegenstände angebettelt, immer aber vertröstete sie mich, ich solle warten bis sie gestorben sei, dann solle ich sie als Andenken erhalten. Dieser Tage aber, da ich sie in sehr guter Laune fand, drang ich heftiger in sie, und es gelang mir, diese Reliquien wirklich zu erhalten." Schon ein halbes Jahr später, am 7. April 1846, starb Lieschen in ihrem 87. Jahre. Die Brieftasche und die Tassen sind später in den Besitz des Herausgebers dieser Blätter gelangt.

Wie Frau Rath in Haus und Küche, Stuben und Kammern waltete, wie sie dort z. B. im Jahre 1774 in der Hoffnung auf baldige Vermählung ihres Sohnes die Einrichtung eines zweiten Haushalts vorbereitete, die Leinwand musterte, ja von dem Dichter einmal überrascht wurde, als sie in einer Bodenkammer die alten Wiegen betrachtete: so war nicht minder der Keller und er ganz besonders ein Gegenstand ihrer fortwährenden Für-

ſorge. Dort lagerten die alten Herren von 1706, 1719, 1726, 1748. Wie oft ſtieg Frau Rath die (noch jetzt erhaltene) dunkle Treppe hinab, um für die Grafen Stolberg oder andere Freunde des berühmten Doctor Goethe das „Tyrannenblut" heraufzuholen! Dieſe gaben ihr den Namen „Frau Aja", und wie immer ging ſie auch hier auf die Ideen der Jugend fröhlich ein, ſie acceptirte den Namen, unterſchrieb ſich ſelbſt in ihren Briefen bisweilen „Frau Aja", und liebte es, von der Herzogin Anna Amalie, von Wieland und andern Freunden auch brieflich mit ihrem Scherznamen angeredet zu werden.

Stets gaſtfrei war das Goethe'ſche Haus in Frankfurt, ſo gaſtfrei wie ſpäter das Dichterhaus in Weimar, und wohl konnte Frau Rath ſich rühmen, „daß noch keine Menſchenſeele mißvergnügt von ihr weggegangen, weß Standes, Alters und Geſchlechts ſie auch geweſen". Mochte ſie ihre „Samſtagsmädel" um ſich haben, mochte ſie ihr jährliches „Feſtin" feiern, oder nur einen kleinen Kreis vertrauteſter Freunde oder Freundinnen am runden Tiſche bewirthen, immer ſchufen unter der Leitung der lebensheitern, geſprächigen, von Humor und Witz ſprudelnden Frau köſtlicher Wein, Geſang, Muſik und lebhafte geiſtige Unterhaltung die behaglichſte, jovialſte Stimmung. Wenn ſie ihr Leiblied, das Lied ihres Sohnes vom König und ſeinem Floh: „Es war einmal ein König u. ſ. w." vorſang, forderte ſie die Zuhörer am Schluß jeder Strophe auf, den „Chorus" zu machen, und wenn ihre Gäſte „fröhlich und guter Dinge waren", wenn es ſo recht „in dulci jubilo" zuging, da war es für Frau Rath „ein Hauptſpaß", „ein herzliches Gaudium".

Allen, die ihr befreundet und vertraut geworden waren,

war und blieb sie treue Freundin, bieder und gut und vor allem wahr und aufrichtig. Leere Redensarten waren ihr ebenso unmöglich als Verstellung. Immer zu Vermittelung bereit, immer hülfreich mit Rath und That, war sie zugleich verschwiegen, vorsichtig und zuverlässig. Gern nahmen daher auch ihre entfernten Freunde ihre Gefälligkeit zur Besorgung von Wein, von Trauben, von Geldgeschäften u. dgl. m. in Anspruch, und Herzog Karl August ertheilte ihr noch ernstere, discretere Commissionen. Wohin sie auch außer dem Hause kam, in Familien und Gesellschaften, überall entsprang Leben und Freude. Schon ihr immer freundliches Gesicht „vergnügte die Leute", sie war gern lustig und machte gern lustig, und mit ihrem ewig frischen Humor stimmte sie, wo immer sie erschien, alles zur Freude. Solch „großes Vergnügen" anderer war für sie selbst ein „Gaudium und Pläsir".

Musik und Theater waren ihre „Steckenpferde" bis in das Greisenalter. „Den ganzen Winter Schauspiel! Da wird gegeigt, da wird trompetet — ha! den Teufel möchte ich sehen, der Courage hätte, einen mit schwarzem Blut zu incommodiren!" Und natürlich waren es besonders die Dramen ihres Sohnes, welche sie in Begeisterung setzten. „Da geht ganz Frankfurt hinein, alle Logen sind schon bestellt, das ist für so eine Reichsstadt allemal ein großer Spaß." Ja sie betheiligte sich in engerm Kreise selbst an der Lektüre Goethe'scher Dramen mit vertheilten Rollen und schickte noch im Jahre 1804 ihrem Sohne solch ein Rollenverzeichniß vom „Tasso", wobei sie den Antonio gesprochen. Auch hier stoßen wir sonach wieder auf verwandte Neigungen und Talente von Mutter und Sohn.

Aber faſſen wir auch alle die bisher hervorgehobenen einzelnen Züge zuſammen, zum wahren und treffenden Bilde der Frau Rath fehlen noch ihre originellen Eigenheiten oder Sonderbarkeiten in Anſchauung, Haltung und Sprache. Man darf nicht vergeſſen, daß ſie im ſchönen rebenumkränzten Rhein- und Mainland, in Frankfurt, der altberühmten ſtolzen Reichsſtadt geboren war, ſie, die Tochter von Frankfurts erſtem Bürger. In allem „den alten Gebräuchen gut", blieb ſie bis zum Tode Rheinländerin, blieb ſie Frankfurterin mit den provinziellen Eigenthümlichkeiten. Nicht allein daß ſie beſtändig im frankfurter Dialekt ſprach, ſie war mit der geliebten Vaterſtadt ganz eigentlich und ſo ſehr zuſammengewachſen, daß ſie trotz wiederholten dringenden Einladungen und bei aller Sehnſucht nach dem theuern Sohne ſich doch nie zu einer Reiſe nach Weimar entſchließen konnte. Bei ihrem lebhaften Temperament, das ſie, wie wir aus den Briefen an Crespel und an Unzelmann erſehen, mitunter auch raſch aufbrauſen und in volle Leidenſchaft gerathen ließ, bei ihrem entſchiedenen, aufrichtigen Charakter und geſundem Humor konnte es der Frankfurterin wohl paſſiren, daß in ihre Briefe plötzlich ein „Potz Fiſchen", ein „Potz Fickerment", ein „lirum larum", ein „ehrlicher Kerl" oder ein anderer derber Ausdruck, wol gar ein kräftiges Schimpfwort miteinfloß. Sie gab ſich eben auch hier wie ſie war, natürlich und geradezu, und die ganze Färbung ihres Stils und Ausdrucks iſt die Frankfurts und der Rheinlande. Es läßt ſich behaupten: zwiſchen jeder Zeile rauſcht der Main, über jeden Satz ſchauen Rebenhügel herüber.

Dies war die echte Frau Rath, dies war ſie in unverwüſtlicher Lebensfriſche noch im hohen Greiſenalter;

und so begreift man die begeisterte Bemerkung, die jemand unter einen Brief der zweiundsiebenzigjährigen Matrone schrieb: „So hätte Gott alle Menschen erschaffen sollen!“

Die anschaulichste Schilderung vom Wesen der Frau Rath in ihrem glücklichen heitern Greisenalter verdanken wir dem Gatten ihrer Enkelin Luise, Nicolovius. In Veranlassung des Todes seines Schwiegervaters Schlosser war er mit seiner Familie im Jahr 1800 nach Frankfurt gereist und schrieb von dort über die Frau Rath: „Die Großmutter, deren reicher Lebensquell mir ein wahres Labsal ist, hat uns einen kleinen Familienschmaus und gestern, was bei ihr unerhört ist, ein größeres Diner gegeben, wo edler Niersteiner duftete. Ihre Manier, ihr sehr entschiedener Charakter in der Gesellschaft, ihre Sonderbarkeit, ihr aufbrausender Lebensstrom, alles reißt hin und gestattet nicht Muße noch Kälte zum Urtheilen. Wir können ihre Freundlichkeit nicht genug preisen. Ihr Alter ist weder an ihrem Geist noch an ihrem Körper merklich. Möchte ihr Lieblingsspruch «Erfahrung macht Hoffnung» auch der unserige werden. Wo sie erscheint, entspringt Leben und Freude. Sie nimmt uns, zu aller Erstaunen, selbst brillant auf, und vorgestern, als unser kleiner Eduard bei ihr in der Loge war und mit unersättlichem Interesse das Schauspiel verschlang, wurde sie so urgroßmütterlich stolz, daß sie rechts und links den Urenkel ausposaunte, und ich wette, daß jetzt wenig Menschen von Namen mehr in der Stadt sind, die nicht Eduard's Lob aus ihrem Munde angehört haben und wissen, wie der Kleine «von ihr Leidenschaft fürs Theater im Blut habe».“ — Sehr richtig nennt Nicolovius „das Haupt seiner

großen Familie, die Urgroßmutter Goethe, das lebendigste, herzvollste Mitglied derselben."

Wohl kamen die Beschwerden des Alters, aber die Frau Rath trug sie mit Tapferkeit und Lebensfreudigkeit. Nach Falk's Mittheilung sagte sie zu einer Freundin, die sie besuchte, auf deren Frage nach ihrem Befinden: „Gottlob, nun bin ich wieder mit mir zufrieden und kann mich auf einige Wochen hinaus leiden. Zeither bin ich völlig unleidlich gewesen und habe mich wider den lieben Gott gewehrt wie ein klein Kind, das nimmer weiß, was an der Zeit ist. Gestern aber konnt' ich es nicht länger mit mir ansehen; da hab' ich mich selbst recht ausgescholten und zu mir gesagt: Ei, schäm dich, alte Räthin! Hast guter Tage genug gehabt in der Welt und den Wolfgang dazu, mußt, wenn die bösen kommen, nun auch fürlieb nehmen und kein so übel Gesicht machen! Was soll das mit dir vorstellen, daß du so ungeduldig und garstig bist, wenn der liebe Gott dir ein Kreuz auflegt? Willst du denn immer auf Rosen gehen und bist übers Ziel, bist über siebzig Jahre hinaus! Schauen's, so hab' ich zu mir selbst gesagt, und gleich ist ein Nachlaß gekommen und ist besser geworden, weil ich selbst nicht mehr so garstig war."

Mit dem ihr eigenthümlichen Talent zu leben genoß sie in bewunderungswürdiger Heiterkeit die letzten Lebensjahre. Jeder neue Triumph ihres geliebten Sohnes, jede neue Anerkennung, die sein Genie im Inland oder Ausland fand, wurde ihr ein neuer Lichtstrahl, eine neue Verklärung ihres Daseins. Mit dieser Herzensheiterkeit und ihrem festen Gottvertrauen sah sie dem Tode getrost entgegen, ja sie ordnete — wie Goethe seinem Freunde

Zelter mittheilt — als sie ihren Tod selbst ankündigte, ihr Leichenbegängniß so pünktlich an, daß die Weinsorte und die Größe der Brezeln, womit die Begleiter erquickt werden sollten, genau bestimmt war. Mit dieser heitern Fassung und Seelenruhe schloß sie am 13. September 1808 die Augen.

Möge ihr Briefwechsel das wahre Bild des harmonisch-schönen, reichen Lebens und Wesens der edelsten Dichtermutter, der echt deutschen Frau entrollen; möge er, von ihr selbst geschrieben, die Aristeia sein, welche ihr genialer Sohn in kindlicher Liebe und Dankbarkeit einst zu schreiben gedachte!

Briefwechsel.

1.

* von Kalb[1] an Goethe's Aeltern.

Weimar am 16. Merz 1776.

Bis dieſen Augenblick habe ich angeſtanden Ihnen meine Liebſten Eltern über einen Gegenſtand zu ſchreiben in dem ſich alle meine Wünſche vereinigen.

Die wechſelſeitige Neigung des Herzogs gegen Ihren vortreflichen Sohn, das ohnumſchränckte Vertrauen ſo er in ihm ſetzt, macht es beyden ohnmöglich ſich von einander zu trennen.[2]

Nie würde Er darauf verfallen ſeyn meinen Göthe eine andere Stelle einem andern Charackter alß denn von Seinem Freunde anzutragen, der Herzog weiß zu gut, daß alle andere unter ſeinem Werthe ſind, wenn nicht die hergebrachte Formen ſolches nöthig machten.

---

[1] Kammerjunker von Kalb, der Goethen von Frankfurt nach Weimar abgeholt hatte. Riemer's Datirung (Mittheilungen über Goethe II., S. 25) iſt richtig, unrichtig dagegen das von Düntzer (Frauenbilder aus Goethe's Jugendzeit, S. 460) angenommene Datum vom 16. Mai.

[2] „Göthe kommt nicht wieder von hier los; Karl Auguſt kann nicht mehr ohne ihn ſchwimmen, noch waten", ſchreibt Wieland am 26. Jan. 1776 an Merck (Wagner, Briefe an Merck, S. 88).

Mit Beybehaltung Seiner gänzlichen Freyheit der Freyheit Urlaub zu nehmen, die Dienſte ganz zu verlaſſen wann Er will, wird unſer junger edler Fürſt in der Vorausſetzung daß Sie unfähig ſind Ihre Einwilligung dazu zu verſagen, Ihren Sohn unter dem Titel eines Geheimden Legations Raths und mit einem Gehalt von 1200 rthlr. in Sein Miniſterium ziehen.

Stellen Sie die Sie mein Herz kennen in welchem meine Freundſchafft zu Ihren treflichen Sohne zur Leidenſchafft geworden, die Glückſeligkeit vor in Zukunfft mein Schickſal mit dem Seinigen vereinigt zu ſehen!

Wenn etwas ſolche hat erhohen können ſo iſt's dadurch geſchehen daß mich daß Schickſal zur Mittels Perſon bey dieſen allen von Anfang an bis zur Entwickelung auserſehen gehabt.

Wie gern werden Sie nicht Ihren Sohn, Ihren älteſten Sohn, bey ſeinem Bruder wiſſen, einen Theil des Vergnügens Ihm mehr um Sich zu haben aufopfern, wenn Sie daran dencken, von wie viel Tauſenden die Glückſeligkeit durch dieſe Aufopferung erhalten wird.

Ihr jüngſter Sohn verkennt Seine Eltern nicht ſo ſehr, um nur einen Augenblick zu zweifeln, daß dieſe Betrachtung alle Selbſt Gefühle bei Ihnen überwieget, und mehr alß alle andern Rückſichten Ihre Einwilligung zu einem Schritte vergewiſſert, der in den Edelſten Zwecken, und auf die edelſte Art geſchiehet. Nehmen Sie hingegen von Ihren Söhnen die Verſicherung an, machen Sie es ihnen zur ſüßen Pflicht, Sie zu beſuchen, die glücklichſten Stunden ihres Lebens bey Ihnen zuzubringen. Gern unternähm ich Ihnen die Verhältniſſe meines Bruders zu bezeichnen, wenn ich mich dazu ver-

mögend fühlte. Dencken Sie Sich Ihn alß den vertrautesten Freund unſers lieben Herzogs ohne welchen er keinen Tag exiſtiren kann, von allen prafen Jungen bis zur Schwermerey geliebt, alles was wieder uns war vernichtet[1], und Sie werden Sich noch immer zu wenig dencken.

Machen Sie ich beſchwöre Sie darum, daß Glück Ihrer Söhne dadurch vollkommen, daß Sie Ihren Handlungen Ihren Beyfall geben.

Wieland und mein Vater nehmen an allen den wärmſten Antheil, und haben mir aufgetragen Sie davon, und von ihrer treuen Freundſchafft zu verſichern. Noch einige Wochen bleibt dieſe Sache Geheimniß.

---

[1] Daß Goethe während ſeiner erſten Zeit in Weimar von vielen Seiten angefeindet wurde, iſt bekannt und bricht aus allen damaligen brieflichen Nachrichten hervor. Ein unglaublicher ariſtokratiſcher Haß gegen ihn war im Schwange, welchen Karl Auguſt mit der actlichen Erklärung abfertigte: „Ich werde nie einen Platz, welcher in ſo genauer Verbindung mit mir, mit dem Wohl und Wehe meiner geſammten Unterthanen ſteht, nach Anciennität, ich werde ihn immer nur nach Vertrauen geben. Das Urtheil der Welt, welches vielleicht mißbilligt, daß ich den Dr. Goethe in mein wichtigſtes Collegium ſetze, ohne daß er zuvor Amtmann, Profeſſor, Kammerrath oder Regierungsrath war, ändert gar nichts. Die Welt urtheilt nach Vorurtheilen; ich aber ſorge und arbeite, wie jeder andere, der ſeine Pflicht thun will, nicht um des Ruhmes, nicht um des Beifalls der Welt willen, ſondern um mich vor Gott und meinem eigenen Gewiſſen rechtfertigen zu können.“ Es war der Miniſter J. F. Freiherr von Fritſch, der gegen Goethe's Anſtellung 1776 Vorſtellungen erhob und jene Erklärung Karl Auguſt's provocirte.

Schreiben Sie mir bald beſter Vater über eine Sache die mich ſo ganz anfüllt, und ſeyn Sie verſichert daß ich bis an das Ende meines Lebens ſeyn werde, meine lieben Eltern,

Ihr

treuer Sohn.
Kalb.

N. S.

Der Kaſten mit der Wäſche und denen Manſchetten iſt richtig ankommen.

Kalb.

2.

Goethe's Mutter an Klinger[1] nach Gießen.

26. Mai 1776.

(Riemer, Mittheilungen über Goethe, Bd. II, S. 27).

Der Doctor ist vergnügt und wohl in seinem Weimar, hat gleich vor der Stadt einen herrlichen Garten, welcher dem Herzog gehört, bezogen. Lenz hat denselben poetisch beschrieben und mir zum Durchlesen zugeschickt. Der Poet sitzt auch dort, als wenn er angenagelt wäre. Weimar muß vors Wiedergehen ein gefährlicher Ort seyn, Alles bleibt dort. Nun, wenn's dem Völklein wohl ist, so gesegne's ihnen Gott.

---

[1] Goethe's Jugendfreund (im Nebengebäude des Goethehauses geboren) war damals Studiosus in Gießen.

3.

Klinger an Kayser[1] nach Zürich.

Gießen, 2. Pfingsttag (27. Mai 1776).

Brav Bruder! das Du gleich wieder schriebst. Ich hab die Tage über so ganz in meiner Welt und den gesammelten Lieben die sich um mich stellen gelebt und Dein Brief stimmte mich vollends gut. Wann es aus dem Herzen so der Hand naus geschwind gieng und wie ich wollte, würd ich Dir tausend Dinge mehr schreiben. Aber es hält mir würcklich hart bis ich die Feder nehmen kann, wenn ich so denck daß das all nichts ist, und daß ich den Buchstaben nicht Geist, nicht Herz einhauchen kann, daß sie vor Dir hell brennten. Ich schäme mich deshalb und mach mir oft Vorwürfe, daß Du so alles an mir thust und mir liebes und gutes schreibst und ich doch so mangel an Erkenntlichkeit. Die Welten Schatz in denen ich so oft leb und die ich ganz machen muß daß sie mich schlafen lassen, und meine Trägheit auf der andern Seite — das ist das garstige. Du ganz guter, rechtest nicht mit mir — ach und Du thust wohl wenn

---

[1]) Philipp Christoph Kayser, Goethe's Freund, damals Musiklehrer in Zürich.

Du nur denckſt was vor Leidenſchaften auf und abſteigen in dieſem wilden Herzen und wie's ſo oft wirbelt in denen wirren Sinnen — die Poeſie iſt warlich eine Wohlthat für mich und große Entſchädigung, daß ich all das hinſchmeißen kann. und ſo gut!

Ich denck das Paquet mit Arria iſt an Dich gelangt, eh Du das kriegſt. Und ſieh ich Eſel, ich Eſel! legte keine Zeile bey. Da trabte mein Roß Griſaldo vor meinen Augen! o weh!

Schatz und bin ich nicht auch ohne Dich und ihn! Eben ſo weit, ebenſo hoffnungslos und nicht abſehend wies werde. Geſtern ſchrieb mir Goethe's liebe Mutter, von welcher ich manchmal noch was von Goethe erfahr, und ich kann nicht laſſen Dir in wenigen Zeilen zu ſagen, was das Weib ſchreibt. Hier ihre eigenen Worte! ich denck es hat Eindruck auf Dich aufs neue, ſo viel 100 mal Du's auch magſt gehört haben. Nur ein Stückchen des Briefs!

„Der Doctor iſt vergnügt und wohl in ſeinem Weimar, hat gleich vor der Stadt einen herrlichen Garten, welcher dem Herzog gehört, bezogen. Lenz hat denſelbigen poetiſch beſchrieben und mir zum Durchleſen zugeſchickt. Der Poet ſitzt auch dort, als wenn er angenagelt wäre. Weimar muß vors Wiedergehn ein gefährlicher Ort ſeyn, alles bleibt dort. Nun wenn's dem Völklein wohl iſt, ſo geſegnes ihnen Gott. — Nun lieber Freund, leben Sie wohl, ſo wohl ſichs in Gießen leben läßt. Ich meine immer das wäre vor Euch Dichter eine Kleinigkeit, auch die ſchlechteſten Orte zu idealiſiren. Könnt ihr aus nichts etwas machen, ſo müßt es doch mit dem ſey bey uns zugehen, wenn aus Gießen nicht eine Feen

Stadt zu machen wäre. Darinnen habe ich zum wenigsten eine große Stärke. Jammer Schade! daß ich keine Dramata schreibe, da sollte die Welt ihren blauen Wunder sehn, aber in Prosa müßte es seyn, von Versen bin ich keine Liebhaberin, das hat freylich seine Ursachen. Der politische Kannengießer hatte den nehmlichen Haß gegen die lateinische Sprache. Grüßen Sie Schleierm(acher) von uns und sagen Ihm, er würde künftige Messe Ihnen doch nicht allein hieher reisen lassen, und dann versteht sich das andre von selbst daß wir Ihn und Sie bey uns sehen, manch Stündchen vergnügt verschwatzen, allerley schöne Geschichten erzählen u. s. w."

— Ich laß noch vieles aus, was meine Autorschaft betrifft u. d. Ich dacht' ich würde Dir einen Gefallen mit thun und Du wirsts geheim halten. Du glaubst nicht was das für ein Weib ist und was ich an ihr hab. Wie manche Stunde habe ich vertraut bey ihr auf den Stuhl genagelt zugebracht und Mährchen gehört. — ich kann Dir darüber nicht schreiben. — Ich muß Dir doch auch von mir reden. Meine Finanzen stehen jetzt dumm. Ich bleib höchstens noch 16 Wochen hier und dann absolvir ich meine Studia. So nennen sies denn wenn man die Wissenschaft nun aufgeladen hat und hingeht Geld für saure Müh' und Schweiß einzuärndten. Ich weiß nicht wie das mit mir steht, ich laß mein Gewissen schweigen. Ich schrieb das gestern an Goethe und sagte ferner: Meine Absolution wäre nun hier bald zu Ende. In was für einem Menstruo ich nun ferner solte salvirt werden wüßte ich nicht. Ob die Ingredienzien bitter, sauer, herb, salzigt, süß oder angenehm wären, wollt' ich erwarten. Wenigstens sollten sie mich in Franckf. nicht

in Tiegel kriegen. Und das schwör ich Dir auch. Ich hoff es soll in W. geschehen, doch kann ich noch nichts Zuverlässiges sagen. Ich laß das all werden vom wilden Ungefähr, und baue an mir fort und dreist hinauf die Sonne an, Sturz oder Gipfel. Ach lieber! wenn du einmal mich jetzt sehn solltest! und ich Dich! Ich kann Dir nicht zeigen, wie ich so ganz anders worden bin an Körper und Geist, durch Leibes Uebungen gestärkt, und alles einen sichern Umriß hat — und all meine Stärcke gewiß ist. Ich bin im Fechten stark geworden, und ärgre mich oft daß Du nicht diese Dinge, die so große Wirkung auf uns junge Kerls machen, treiben kannst. Wie einem dieß viele Stunden werth macht. Es hat mich demohngeachtet nicht viel gekostet. Ernst lernt alles mit und wir fechten mit dem Fechtmeister noch täglich. Wenn man so seinen Degen zu führen weiß und seine Pistol und Gewähr, und sein Roß gouverniren ꝛc. ja was will das — ich wollte ich wär bey Dir einmal und ewig. Ich hoff daß das in W. geschehen soll, wenns an einem Orte in der Welt geschieht. Treib selbst darauf bis ich dort bin. Aus Lenzens Worten schließ ich viel. Ich muß mich ganz passiv verhalten und das kann ich mit meinem Glauben an Goethe und mich. Daß ich dir jüngst soviel Dreck schrieb, davor konnte ich weiter nichts — man wird manchmal so vom Aerger über die Hummeln die an der Blumen Natur sich versündigen, hingerissen, daß man wild hinfährt und dann nichts als Reue überbleibt. Ich verdenk Dir deine Wirthschaft weiter auch nicht mit den Leuten, nur Lieber muß ich Dich warnen was nöthig ist. Dein Herz ist viel zu lieb und ahndet nichts übel von Leuten die einen doch nur mißbrauchen.

Ich weiß nicht, ich geb überhaupt nicht viel vor den Menſchen, und ſolche Leute rodiren einen immermehr. Das ſey das letzte Wort. Meinſt Du denn nicht, daß Du vor mir begrieffen ſtehſt in all Deinem Werth, Deinen Nüancen, in den Dingen wo Du von uns abgehſt und mußt. Das laß Dir immer geſagt ſeyn. Wirſt Du mir die Dinge ſchicken, die Du von Lenzen herausgeben haſt? — Lenz als Strephon wird Dich freuen ... Die Freunde machen den Philoſophen. Haſt Du's geleſen?

„Gewiſſe andre Kerls, wenn ſie ſich nur mahlten, wie ſie ſind, es wär noch beſſer mit ihnen."
Erklär mir!

Lenzens Schrift unterſchreib ich. Ich bin Wieland längſt gut und müßte ein Schurke ſeyn, da er Goethen ſo liebt.

Für Lotte dank ich Dir recht ſehr. Ich wünſchte einmal die Phyſiognomie zu ſehen. Glaubſt Du daß ich noch keine Zeilen geleſen hab davon und doch den großen Glauben an das Ding überhaupt hab? Schatz kann ich dafür, wenn ich das Zeug nicht ſchaffen konnt das Du wollteſt, und würd' ich nicht alles thun Dich zu befriedigen. Hat Dir Rieſe das Geld fürs S. de la Nature geſchickt? Meinen Leuten gehts wie immer arm und hinderlich.

Dieſer Brief kann Mitwochs erſt gehen, weil dann die Poſt geht. Dann vielleicht noch was.

29. May.

Hab eine Wahlfarth mit E. nach Wezlar gethan und bin wieder hier. Ich wollte du hätteſt das Bild dieſer

Gegenden mitgenommen und ſo[1] .... Lottens Vater, Geſchwiſter und Freunde. Es iſt gut da und ich bin gut. Ade! und meld mir vieles! Hat dir Lenz weiter nichts von mir geſchrieben.

K.

[1] Unleſerlich.

4.

Klinger an Kayſer nach Zürich.

Mitwoch, Weimar (26. Juni 1776).

Lieber Bruder! Hier bin ich ſeit zwey Tagen unter den großen Himmels Göttern und kann Dir faſt nicht reden, ſo reich, ſo arm, ſo voll, ſo leer bin ich an Worten und Gefühl. Ich packte auf einmal zuſammen und machte mich fort und bin jetzt hier gehalten. Was ſoll ich Dir ſagen, von Goethe, von Wieland? Am Montag kam ich hier an — lag an Goethes Hals und er umfaßte mich mit inniger, mit aller Liebe. Närriſcher Junge! und kriegte Küſſe von ihm. Toller Junge! und immer mehr Liebe. Denn er wußte kein Wort von meinem Kommen, ſo kannſt Du denken wie ich ihn überraſchte. O was von Goethe iſt zu ſagen! ich wollte eher Sonne und Meer verſchlingen! Geſtern brachte ich den ganzen Tag mit Wielanden zu. Er iſt der größte Menſch den ich nach Goethe geſehen habe, den Du nie immaginiren kannſt als von Angeſicht zu Angeſicht. Größe, Liebe, Güte, Beſcheidenheit — Steinige den Kerl, der ihn verkennt wenn er ihn geſehen, an ſeiner Bruſt gelegen hat, ſeinen Geiſt umfaßte und ihn begrif. Hier ſind die Götter! Hier iſt der Sitz des Großen! —

Auch hab ich einen großen Menschen am Präsidenten von Kalb gefunden. Lenz wohnt unter mir und ist in ewiger Dämmerung. Der Herzog ist vortrefflich und wird ihn bald sehen. Glaub von allem nichts was über das Leben hier geredet wird, es ist kein wahres Wort daran.

Es geht alles den großen simplen Gang und Goethe ist so groß in seinem politischen Leben, daß wirs nicht begreifen — und Wieland! glaub nicht daß ich überspannt bin — ich häng an dem Menschen so stark daß ich's nie möglich hielt an einem Menschen so zu hängen. Er will mich nicht mehr fortlassen. Weiß viel von Dir und liebt dich. — Laß Dich von nichts drücken und quälen — sie werden mich hier ruhig machen. Wo ich hinseh ist Heilbalsam für meinen Geist und Herz — Adieu.

Kl.

Entschuldige mich doch guter Kaiser bey unserm theuren Lavater, von dem ich durch Ehrmann viel erfreuliches gehört, daß ich in einer Seelenlage bin, in der ihm lange nichts werde schreiben können, wo michs aber immer stärken und aufmuntern wird, von andern gute Nachrichten von seinem Befinden zu hören. Ich danke ihm tausendmal für alle Proben seiner Güte gegen mich, die sichtbaren und unsichtbaren, bitte nochmals sobald es möglich seyn wird um das ihm bewußte Päckgen, dessen Adresse er nur an Goethen macht (weil ich aufs Land gehe) und mir zur Stärkung ein Paar Worte von sich und seinem Befinden beylegt .... Und behalt auch Du mich lieb.

L. (Lenz).

5.

* Wieland an Merck.

Weimar, den fünften Julii 1776.

Daß ich ſoviel Geduld — wie Sies nennen, mit Ihnen habe, beſter Merck, hat ſeine guten Urſachen. Z. ex. daß ich prätendire, Sie nun ſo gut zu kennen, und ſo herzlich zu lieben als Göthe ſelbſt, der einzige vielleicht, der Sie ehbevor kannte und liebte; daß Sie (außer Ihm, dem Mann nach meinem Herzen) ungefehr der einzige Mann ſind, mit dem ich leben möchte — daß ich Sie alſo ungern ſchinde und plage. Indeſſen aber, da Ihnen Gott nun einmal das herrliche Pfund fürs Recenſiren gegeben hat, da ein Mann doch auch nicht bloß für ſeinen Milchtopf und ſeine Kohlſträuche leben ſoll ꝛc. ꝛc. ꝛc. und da wir nun einander einmal auf dieſe Bedingung zur Eh genommen haben, ſo füge Ew. Lbden hiermit zu wiſſen an, daß: „pro Mense Julio, folglich binnen 16 Tagen a dato der Belphegor, ein neuer bifrontiſcher Roman des Freund Wezels (der ein ſehr garſtiges und ein ſehr hübſches Geſicht hat, viel Schiefes, verdammtes Zeug, die dümmſte Compoſition von der Welt, und doch allenthalben einen Urheber zeigt, der was ſehr

gutes machen könnte, wenn er entweder mehr Liebe oder mehr Haß hätte ꝛc.) daß, sagen Wir, wohlbesagter Belphegor, binnen anberaumbter Frist, ohne Widerrede noch Ausflüchte und Behelfe, als welche Wir samt und sonders hiemit für ungültig erklären, recensirt, und zwar so meisterlich und großherrlich, wie nur Ew. Lbden, wenns Ihnen ein rechter Ernst, recensiren können, recensirt werden soll und muß. (Andreas Briefe über d. Schweiz schick ich Ihnen mit dem Mercur künftigen Montag. Die könnten mit gehen, wenn's seyn kan).

Dafür versprech ich Ihnen auch, daß ich allen Ihren Ermahnungen, Avisen, Warnungen ꝛc. den Merkur betreffend, getreul. folgen will. Sie sollen die Effecte schon im Junio und noch mehr in den folgenden Monaten sehen. Fahren Sie nur fort, liebster Herr und Freund, mir von Zeit zu Zeit ins Ohr zu raunen, was die Leute vom Merkur sagen, was dies und jenes für Sensation macht ꝛc. ꝛc. Bald werden auch die Abderiten wieder zum Vorschein kommen. Jedermann ist, wie ich höre, begierig darnach, sonderl. die Abderiten selbst.

Göthen hab ich wieder ein paar Tage herrl. genossen; aber seit den lezten 3 Tagen nur 1. mal flüchtig gesehen. Er hat mich in voriger Woche en profil (auf seinem Garten) gezeichnet — In Größe eines nicht gar kleinen Mignaturbildes. Alles was halbweg Menschenaugen hat, sagt, es sehe mir ungemein gleich. Mir kömts auch so vor. Noch kein Maler von Profess. hat mich nur leidlich getroffen. Der Hauptumstand ist, daß es **Göthe** und **con amore** gemacht hat. Er ist aber doch noch nicht zufrieden, wills noch einmal machen. Jenes oder das

Zweyte das er machen will, ſoll Chodowieky radiren, nicht wahr?

Wegen Göthen bitt ich Sie ewig ruhig zu ſeyn. Das Schickſal hat ihn in affection genommen; es iſt Caesar und ſein Glück; und Ihr werdet ſehen, daß er ſogar in dieſen Hafen der Zeit worin wir leben, große Dinge thun und eine glänzende Rolle ſpielen wird. Laßt die ſchäbichten Kerls ſchwazen. Graf Görz rüſtet ſich nun auch, in eure Gegenden und nach Maynz und Mannheim zu gehen, und dort alles gegen Göthen und mich aufzuwigeln. Der Elende! — Nichts weiter von dem Geſchmeiß. Kommt nur einmal und ſeht ſelbſt wie wir's treiben. Es gereut euch gewiß nicht.

Nächſtens geht Göthe mit dem Herzog auf 14. Tag oder 3 Wochen nach Ilmenau. Das erſte was er izt zu thun hat, iſt ſehen. Bis man 1777 zählt, wird ihm vom detail unſrer Sachen wenig mehr fehlen (denn er iſt dahinter wie ein Feind) und dann laßt die Kerlchens kommen! Er hat bey all ſeiner anſcheinenden und würcklichen Naturwildheit, im kleinen Finger mehr Conduite und Savoir-faire als alle Hofſchranzen, Bonifaz Schleichers, und Politiſchen Kreuzſpinnen zuſammengenommen, in Leib und Seele. So lang C. A. lebt, richten die Pforten der Hölle nichts gegen ihn aus: und fehlte uns der, ſo ſind wir noch da, und die Welt iſt weit.

Lenz iſt ſeit 8 Tagen in Eremum gegangen, wo er vermuthl. Heuſchrecken und Wildfang frißt, und entweder ein neues Drama, oder ein Project die Welt zu beſſern macht, das ſeit geraumer Zeit ſeine marotte iſt.

Klinger iſt auch gekommen, leider! Er iſt ein guter

Kerl, ennuyirt uns aber herzl. und drückt Göthen. Was ist mit solchen Leuten anzufangen?

Vergessen Sie mir ja den Mahler Müller nicht!

Für Wein wollen wir Ihnen schon Absaz verschaffen. Leben Sie wohl — und rezensiren Sie, rezensiren Sie für alle T..l!

6.

Die Frau Rath an den däniſchen Conſulatsſecretär Schönborn in Algier. [1]

Nachſchrift zum Briefe von Rath Goethe an Schönborn, d. d. Frankfurt, 24. Juli 1776.

(Aus A. Nicolovius Ueber Goethe, 1. Thl. S. 439).

Lieber beſter Freund! Sie müſſen doch auch ein Wörtgen Von mir hören, doch auch erfahren daß ich noch lebe, oft oft an Ihnen denke, immer gern wiſſen mögte Was unſer Freund Schönborn in Alſchier betribe u. d. m. Sie erinnern Sich doch, daß beynahe drei Jahr Verfloßen ſind, da wir ſo Vergnügt beyſammen Waren und Weintrauben aſſen. Ich dächte Sie wären lang genug in der Barbarey geweſen, hätten lang genung Verſchleierte Menſchen geſehen; mein Rath, den Ihnen mein Freundſchaftliches Herz gibt, iſt alſo der, kommen Sie bald Wieder zu uns. Es war vor mich jederzeit eine Woluſt, große Menſchen um und bey mir zu haben, aber in meiner jetzigen Lage (da meine Beyden Kinder weit

[1] Gottlob Friedrich Ernſt Schönborn, der bekannte Dichter, Freund Klopſtock's, der Grafen Stolberg und des Goethe'ſchen Hauſes, ſpäter lange Jahre in London, dann in Hamburg.

weit von mir entfernt ſind) iſts Himmel Freude. Folgen Sie mir und kommen je ehender je beſſer, es ſoll Ihnen wohl thun, was wollen wir einander erzählen, vor langer Weile dürfen wir uns nicht fürchten, ich beſitze einen Schatz von Anectoten, Geſchichten u. ſ. w. daß ich mich anheiſchig mache, 8 Tage in einem fort zu plaudern, und wenn Sie nun gar anfangen werden — — von Seen und Meeren, Städten und Dörffern, Menſchen und Mißgeburten, Elevanten und Schlangen. Das ſoll ein Gaudium werden. Leben Sie wohl. Dieſes wünſcht Ihre gantz eigne Freundin

C. E. Goethe.

Antworten Sie uns doch ja bald, damit wir erfahren ob die 4 piesen glücklich in Ihre Hände gekommen ſind.[1]

[1] An demſelben Tag ſchrieb die Frau Rath an Salzmann, den alten ſtrasburger Freund ihres Sohnes: „Wir hörten geſtern ſehr viel Schönes und Gutes von unſerm Sohne. Ich bin überzeugt, Sie freuen ſich unſerer Freuden, Sie, ein ſo alter Freund und Bekannter vom Doctor, nehmen allen Antheil an ſeinem Glück, können als Menſchenfreund fühlen, wenn der Pſalmiſt ſagt: «Wohl dem, der Freude an ſeinen Kindern erlebt!» wie wohl das den Eltern thun muß. Gott regiere ihn ferner und laſſe ihn in den Weimariſchen Landen viel Gutes ſtiften! Ich bin überzeugt, Sie ſagen mit uns Amen.“

(Morgenblatt, 1838, Nr. 38).

* Wieland an Frau Rath.

Vom 31. December 1776.[1]

Liebe Mutter Aja, es hat mir große Freude gemacht wieder e'mal ein Brieflein von eurer lieben Hand zu kriegen. Bruder Merlin[2] der Zauberer, oder sein getreuer Schildknapp und Geheimschreiber[3] wird Euch unterdessen selbst gemeldet haben, wie es ihm geht. Sie sind alle wohlbehalten, und an Seel und Leib gebessert, denk ich, von Dessau zurückgekommen, wo ein Fürst und eine Fürstin zu sehen sind, von denen niemand der bey ihnen gewesen ist gerne wieder scheidet.

'S ist große Güte von Euch, liebste Mutter, und von Tante[4], daß Ihr euch für den milchsuppichten Kerl Gandalin so viel intressieren möcht. Weil nun dem aber einmal so ist, so wünscht ich wohl zu hören, wie Euch das End vom Lied im lezten Buch gefallen hat, und ob

---

[1] Also schon im Jahr 1776 und nicht erst nach dem Tode von Goethe's Schwester (wie Düntzer, Frauenbilder, S. 466, meint) war Wieland zu der Frau Rath in briefliche Verbindung getreten.

[2] Ist Goethe.

[3] Ist Philipp Seidel. (S. unten).

[4] Johanne Fahlmer.

Ihr nun zufrieden seyd? — Aus der Art wie Ihr mir eure Besorgniße, der Junge möchte noch im VIII. Buch untreu werden, zu erkennen gegeben, sollt einer fast schliessen, das Denouement wär' Euch unerwartet gekommen — welches mir dann, wie billig, ein großes Freudchen wäre.

Das Neue Jahr 1777 werden wir mit einem Liedlein anfangen, das aus einem ganz andern Ton geht, als alles was wir euch noch gesungen oder geleyrt haben. Das Herz weissagt mir, liebe Frau Aja, daß Euch das ganz anders wohl machen soll als Herr Gandalin, der nun freylich beim Licht besehen doch weiter nichts als ein Carnevals-Ritter ist.

Daß Lenzchen bey Euch gewesen, und viel Liebs und Guts von uns gesagt hat, wie er denn auch mit gutem Gewissen thun konnte, war mir lieb zu vernehmen. Der wunderliche träumerische Mensch ist von hier verschwunden, wie er erschienen war — ich wußte eben so wenig wohin er gieng, als woher er kam.

Liebes Mütterchen, wenn's Euch nicht zuviel Mühe macht, so schreibt mir doch im engesten Vertrauen, was meine Base Max la Roche macht, und wie ihrs geht — item was die gescheidten Leute bey Euch zu Allwills Pappieren[1] sagen? — Den Verfasser kennt Ihr doch. Bruder Wolf[2] und Ich beklagen nichts dabey, als daß

---

[1] Vgl. Brief von Wieland an F. H. Jacobi vom 10. Nov. 1775: „Wenn Sie Allwill's Papiere in einem Feuer fortschreiben könnten, sagt Goethe, und Wieland mit ihm, so würde es ein gar herrliches Werk werden. O, daß ich Ihnen nur auf vier Wochen meine Muße geben könnte!"

[2] Goethe.

Bruder Friz nicht Gnade von Gott gehabt hat, eine Compoſition aus dem herrlichen Stoff zu machen, den er vor ſich hat. Wenn man dem wunderbaren Kerl ſo was davon zu verſtehen giebt, ſo weiß er gar nicht was man ihm ſagt; er meynt nehmlich, ſein Ding ſey eine Compoſition — das iſt eben das Närriſche von der Sache. Indeſſen ſo wie es iſt, kommt mirs immer vor wie ein ganzer Tiſch voll Schachteln und Büchſen unter einander her, in denen allen was drinn iſt das man gern hat und brauchen kan — Bänder, Spitzen, Confect, Bonbons, Rhabarber, Polychreſtpillen, Pomeranzenſchaalen, Seiffenkugeln, Schuhwachs und Gott weiß was alles. Ich ſehe wohl daß die Vergleichung nicht ſo ganz paßt, denn würklich ſind in dieſen Allwills Pappieren herrliche Sachen; und ſeine Schreibart, ſein Ausdruck (die Ungleichheiten abgerechnet) iſt meiſt ſo lebhaft und glänzend, oft ſo kräftig und warm und ſeelvoll daß nichts drüber iſt.

Ohnezweifel habt Ihr, eh dies Brieflein ankommt, eine Erſcheinung von Kaufmann[1] gehabt: Möchte wohl hören, was der von uns die wir hier ſo beyſammen ſind

[1] Jedenfalls der Schweizer Doctor Chriſtoph Kaufmann (geſtorben als Arzt der Brüdergemeinde zu Herrnhut 1795), der, „alles könnend was er will und alles wollend was er kann", Hohen und Niedern, Fürſten und Herren, Weiſen und Gelehrten, eine Zeit lang imponirte, ſelbſt Goethen, der aber bald dahinter kam, ihn gegen Lavater einen Lumpen nannte und auf der Schweizerreiſe an die Thür Kaufmann's das Epigramm ſchrieb:

Ich hab' als Gottes Spürhund frei
Mein Schelmenleben ſtets getrieben;
Die Gottesſpur iſt nun vorbei
Und nur der Hund iſt übrig blieben.

(Riemer, Mittheilungen, II, S. 535.)

ſagt. Er iſt ein edler, ſtarker und guter Menſch; hat aber noch nöthig, ſich in der Welt herum zu wälzen, in 10 Jahren a dato wird erſt recht erſcheinen was er iſt.

Das heißt nun wieder e'mal radottiert! Ade, liebe beſte Mutter. Bald kan ichs nicht mehr ausdauern, bis die Zeit kommt, da ich Euch von Angeſicht zu Angeſicht ſehen werde. Nur fürcht ich mir ſchon zum Voraus vorm Wiederweggehn. Ach! warum können wir nicht alle beyſammen ſeyn! Doch, dieſelbe Zeit wird auch kommen.[1] Inzwiſchen behaltet mir immer ein gutes warmes Plätzchen in euerm Mutterherzen, und lebet recht wohl und geſund und vergnügt zuſammen im Jahr 1777.

Am letzten Tag 1776.

Ew. getr. Sohn
Wieland.

---

[1] Wieland an Merck 26. Mai 1777: „Ganz gewiß komme ich binnen Jahr und Tag einmal in Ihre Gegend; denn ich muß Göthens Mutter ſehen, da hilft nichts für." (Wagner, Briefe an und von Merck, S. 93).

8.

Frau Rath an Crespel.[1]

Vom 5. Januar 1777.

(Wagner, Briefe aus dem Freundeskreiſe von Goethe, Herder, Höpfner und Merck, S. 147.)

Frankfurth, den 5. Jenner 1777.

Lieber Sohn! Einen mächtigen großen Lobſtrich ſoll ich Euch im Nahmen des Papas ſchreiben, wegen der geſchwinden Beſtellung des Brief an Herrn Herrich. Nun hat der Vater noch eine Bitte. Ihr ſolt nehmlich die Güte haben, und Euch von ihm in Zeiten die verſprochne Anweiſſung hier in Loco das Geld zu erheben geben laſſen, wenn das geſchieht, ſo ſchickt ſie gleich her, daß wir erfahren ob uns der hieſige Bezahler anſteht. Ich weiß Ihr nehmt die viele Mühe ſo Euch das Ding macht nicht übel; Ihr ſolt auch davor am runden Tiſch ſitzen, und über Euer Haupt ſoll ein gantzes Füllhorn vom Guten ausgeſchüttet werden. Geſtern[2] wäre es vor Euch

[1] Der humoriſtiſche Rath Crespel, Goethe's frankfurter Jugendfreund, nun Archivar in Regensburg.

[2] Eines Samstags, wo Frau Rath ihre „Samſtagsmädel" um ſich hatte.

ein Hauptſpaß geweſen, Jammerſchade daß Ihr in Regenſpurg ſitzt! 8 junge Mädels waren bey mir, zwey Demoiſellen Clermondt, die Mingen Stark u. ſ. w. Wir ſpielten, ſtirbt der Fuchs ſo gielt ſein Balg, und da gabs Euch Pfänder daß es eine Luſt war. Auch wurden Mährgen erzählt, Rätzel aufgegeben, es war mit einem Wort ein groß Gaudium. Eure Grüße an die Max [1], Tante [2], Geroks habe wohl ausgerichtet. Sie haben Euch alle ſampt und ſonders lieb und werth, und wünſcheten, daß Ihr wieder da wäret. Nur vor einen gewiſſen Peter [3] iſt Eure Abweſenheit ein groß Labſal, es iſt überhaupt ein wunderlicher Heiliger. Bis die arme Max ins neue Hauß kommt, wirds vermuthlich noch manchen Tantz abſetzen. Neues giebts hier auf der Gottes-Welt gar nichts, als daß ein großer Schnee gefallen und die Leute wacker im Schlitten fahren. Lebt wohl mein Lieber! Behaltet uns in gutem Angedenken und ſeydt verſichert, daß wir alle, beſonders aber ich bin und ſeyn werde Eure wahre Freundin und treue Mutter

C. E. Goethe.

---

[1] Maximiliane Brentano.
[2] Johanne Fahlmer.
[3] Peter Anton Brentano?

9.

Frau Rath an Crespel.

Vom 1. Februar 1777.

(Maria Belli im Anhang zu Meine Reise nach Konstantinopel, nach Düntzer, Frauenbilder u. s. w.)

Lieber Sohn! Auf der einen Seite hat mir Ihr Brief große Freude und Wonne gemacht; denn alles, was von Ihnen, mein Bester, kommt, vergnügt mich. Aber um Gottes willen, sagen Sie nur, was das für ein trauriger Ton ist, der Ihrem Brief das Ansehen vom Propheten Jeremia in seinen Klagliedern gibt. Auf das Regensburg habe ich nun Zeit meines Lebens einen unversöhnlichen Haß; das muß ein garstiger Ort sein, wo man unsern lieben, braven Crespel kränken und seinen trefflichen Charakter verkennen kann. Eine Stange Gold von vierzig Pfund ohne allen Stempel ist doch wahrlich besser, als ein Vierteldukätchen, welches noch so schön geprägt und von Juden und Christen für gäng und gäbe gehalten wird. Verdienste bleiben Verdienste, und werden von allen rechtschaffenen Leuten gefühlt und hochgeschätzt; um der andern seidnen Buben ihren Beifall oder Tadel braucht sich ein ehrlicher Kerl nicht zu bekümmern. Denkt,

durch was alles euer Bruder, der Doktor [1], ſich hat durchſchlagen müſſen, was für Gewäſch, Geträtſch, Lügen u. ſ. w., bloß weil die Leute nicht begreifen konnten, wie man, ohne von Adel zu ſein, Verſtand haben könnte. Faſſet alſo eure Seele in Geduld, machet, daß ihr eure Geſchäfte bald in Ordnung bringt, alsdann flieget zu uns! Mit aller freundſchaftlichen Wärme ſollt ihr empfangen werden; drauf verlaßt euch! Wir kennen euren innern Werth, und was ihr wiegt, und wir nicht allein, ſondern andere gute Menſchen wiſſen's auch; unter denen grüßt euch beſonders Jungfer Fahlmern, die Frau Reſidentin und die Gerock's. Alle Samſtag reden wir vom Bruder Crespel und bedauern, daß ihr uns nicht lachen helft. Wir haben jetzt ein Steckenpferd, welches uns ein groß Gaudium macht: das iſt die neue deutſche Opera von Herrn Profeſſor Klein in Mannheim, Günther von Schwarzburg; ſie iſt von der löblichen Samſtagsgeſellſchaft mit Noten, Anmerkungen, ja ſogar mit Handzeichnungen verbeſſert und vermehrt worden. Ferner hat uns Philipp [2] ein Verzeichniß von den Weimarer Karnevalsluſtbarkeiten zugeſchickt.

[1] Goethe.
[2] Philipp Seidel.

10.

Frau Rath an Philipp Seidel.

7. März 1777.

(K. G. Jacob in F. von Raumer's, Hiſtoriſches Taſchenbuch, Neue Folge, 5. Jahrgang, 1844. S. 435.)

Der Brief, wo Ihr die Aufführung des Schauſpiels ohne Namen ſo ſchön beſchrieben habt, hat uns ein groß Gaudium gemacht; fahret immer fort, uns von Weimar aus gute, neue Mähre zu überſchreiben, beſonders was es bei Herzog Ferdinand's Dortſein vor Spectakel gegeben hat. — —[1]

---

[1] Herzog Ferdinand von Braunſchweig. — „Es liegen uns", ſchreibt Jacob a. a. O., S. 434, „aus dieſer Zeit (1777 und 1778) mehrere Briefe der Frau Rath an Philipp Seidel, den betrauten Diener ihres Sohnes in Weimar, vor, aus denen wir dieſe Lebendigkeit und Theilnahme der rüſtigen Frau auf das Beſte erſehen. Mit dieſem, der ſo geſchickt iſt und ihr alle acht Tage ſchreibt, beſpricht ſie zuvörderſt wirthſchaftliche Angelegenheiten, ſie will auf der frankfurter Meſſe Hemden, Schnupftücher, Kappen einkaufen, ſie ſchickt einen künſtlichen Bratenwender, ſie verbreitet ſich weitläufig über frankfurter Wurſt, die nur in Frankfurt ſo gut gemacht werden könnte, und iſt erbötig, ſie der Herzogin Amalie wöchentlich zu ſchicken. Aber auch andere Dinge werden dem ehr-

lichen Seidel zur Mittheilung an seinen Herrn und andere Weimaraner aufgetragen, Bertuch soll ihr die fehlenden Bände von seiner Uebersetzung des „Don Quixote" schicken, Wieland die ausgebliebenen Stücke des „deutschen Merkur" und Seidel ihren Sohn erinnern, «wenn er bei guter Laune ist», ihr Zeichnungen und andere seiner Arbeiten zukommen zu lassen."

11.

* Goethe an ſeine Mutter.

28. Juni 1777. [1]

Ich kan ihr nichts ſagen, als daſſ das Glück ſich gegen mich immer gleich bezeigt, daſſ mir der todt der Schweſter nur deſto ſchmerzlicher iſt da er mich in ſo glücklichen Zeiten überraſcht. Ich kan nur menſchlich fühlen, und laſſe mich der Natur die uns heftigen Schmerz nur kurze Zeit, Trauer lang empfinden läßt.

Lebe Sie glücklich, ſorge Sie für des Vaters Geſundheit, wir ſind nur Einmal ſo beyſammen. Die Zeich-

---

[1] Goethe's Schweſter, Cornelia verehel. Schloſſer, ſtarb am 8. Juni 1777. Er erhielt die Nachricht am 16. Juni, und ſein Tagebuch aus jener Zeit lautet:

„d. 14. Juni. Abends nach Kochberg. Froher freyer Tag.

d. 15. Sonntag in Kochberg. Aerger über die Zeichnung. Dunkler Tag.

d. 16. Früh zurück. Brief des Todes von meiner Schweſter. Dunkler zerriſſener Tag.

d. 17. Leiden und Träumen.

d. 19.

d. 20. Conſeil in Belvedere ꝛc."

Am 16. Juni meldete er an Frau von Stein: „Um Achte war ich in meinem Garten, fand alles gut und wohl, und ging mit

nung von Krauſen iſt fertig und wird bald kommen. Adieu, liebe Mutter. Grüſe Sie den armen Schloſſer auch von mir. W. d. 28. Jun. 77.

G.

---

mir ſelbſt, mitunter leſend, auf und ab. Um Neun kriegt' ich Briefe, daß meine Schweſter todt ſei. — Ich kann nun weiter nichts ſagen."

Am 17. Juli 1777 ſchrieb er an Gräfin Stolberg: „Dank Guſtgen daß Du aus Deiner Ruhe mir in die Unruhe des Lebens einen Laut herübergegeben haſt.

Alles geben Götter die unendlichen
Ihren Lieblingen ganz
Alle Freuden die unendlichen
Alle Schmerzen die unendlichen ganz.

So ſang ich neulich als ich tief in einer herrlichen Mondnacht aus dem Fluſſe ſtieg, der vor meinem Garten durch die Wieſen fließt; und das bewahrheitet ſich täglich an mir. Ich muß das Glück für meine Liebſte erkennen, dafür ſchiert ſie mich auch wieder wie ein geliebtes Weib. Den Tod meiner Schweſter wirſt Du wiſſen. Mir geht in allem alles erwünſcht, und leide allein um andre."

12.

* Wieland an Frau Rath.

30. September 1777.

Liebe Mutter Aja — dieſen Augenblik bekomm ich einen Brief von Klinger, der mich in einige Verlegenheit ſezt. Er bietet mir ein Werklein an, Apologie der Damen oder Der Neue Orpheus, eine tragiſche Geſchichte[1] — er hab's zum Behuf ſeiner Mutter geſchrieben, ſagt er, und es ſtehe dem Merkur nach und nach zu Dienſte, vorausgeſezt, daß ich ihm, zum Profit ſeiner Mutter, ſoviel dafür gebe als ich jedem andern honnetten Kerl bezahlen würde. Nun iſt mir Klinger als ein honnetter gutherziger Kerl lieb, und ſeiner armen Mutter möcht' ichs auch wohl gönnen, wenn der Neue Orpheus ihres Sohns etwas dazu beytrüge, daß

[1] Wieland an Merck. St. Michelstag 1777: „Haben Sie Klingern lang nicht geſehen? Beſſerts ſichs mit dem jungen Mann, — oder ſäuft er noch Löwenblut? Ich hab' eine Urſache nach ihm zu fragen; denn er hat mir (um die Gebühr) ein Manuſcript, Der neue Orpheus oder Apologie der Frauen, eine tragiſche Geſchichte genannt, für den Merkur angeboten. Ich habe aber eine ſtarke Ahnung, daß ich's nicht werde brauchen können." (Wagner, Briefe an und von Merck, S. 106.)

Sie desto besser durch den bevorstehenden Winter käme. Allein — Sie sehen selbst, liebste Frau Aja, daß es damit allein noch nicht ausgerichtet ist. Wenn dies neue Werckklein von dem Schlage der bisherigen tragischen Explosionen unsers Freunds Klinger seyn sollte, so kann ichs für den Merkur nicht brauchen. Ich sollte also, um keine Katze im Sack zu kauffen, vorher wissen was es ist. Sie haben sich sonst des guten Klingers angenommen, liebe Mutter. — Ich weiß nicht wie es izt steht, und ob er indessen nichts gethan hat, das ihm Schaden bey Ihnen gethan hat. Hat er aber, wie ich vermuthe, noch Zutrit bey Ihnen, so möcht' ich Sie wohl bitten, daß Sie Sich das besagte Mscpt. von ihm geben ließen, und mir dann unverhohlen Ihre Meynung davon sagten. Ist Ihnen aber diese Commission nur im mindesten unangenehm und lästig, so nehmen Sie, ich habe Nichts gesagt. Klinger mag mir dann sein Mscpt. selbst schicken, und es drauf ankommen lassen, ob ichs brauchen kann oder nicht.

Diesen Winter, mein liebenswürdiges Mütterchen, sehen wir uns — ich komme den Heil. Christ bey Ihnen zu hohlen. Denn ich muß nach Mannheim und Schweizers[1] Rosamunde hören, wozu ich (wie die Leute sagen) den Text gemacht haben soll.[2] Für die Musikalischen

[1] Hofkapellmeister Schweitzer in Gotha, der schon Wieland's „Alceste" componirt hatte.

[2] Wieland an Merck. 24. August 1776: „Ich arbeite wieder an einer Oper, Rosemund genannt. — Sie kennen ja Heinrich II. seine Rosemund und Woodstock's Park ꝛc. Ich gehe aber mit dem Ding um als mit einer Fabel. Es wird, als ein opus musicum betrachtet, ein gewaltiges opus werden. — Schweizer componirts. Von Alceste soll dann, ob Gott will, die Rede nicht mehr seyn."

Seelen wirds ein großes Feſt ſeyn. Das Beſte davon aber iſt, daß es mir Gelegenheit giebt, Ihnen zu Franckfurt, und unſerm Merck zu Darmſtadt einen Beſuch zu machen. Ich kan Ihnen nicht ausdrücken, wie ich mich drauf freue.

Ihr Sohn Göthe ſitzt, wie D. Luther vor dritthalb hundert Jahren, auf der Wartburg, und zeichnet den Mönch und die Nonne, und läßt ſichs unter all den Geiſtern aus der alten Ritterzeit, die auf dieſer edlen Burg ihr Weeſen haben, recht wohl ſeyn, dencke ich — denn mir Armen giebt er kein Lebenszeichen. Vielleicht macht ers Ihnen nicht beſſer — aber darum liebt er uns doch nicht weniger. Er iſt und bleibt halt doch, mit allen ſeinen Eigenheiten, einer der beſten, edelſten und herrlichſten Menſchen auf Gottes Erdboden. Und wer ſollte nun den Vater und die Mutter eines ſolchen Mannes nicht perſönlich kennen wollen? Empfehlen Sie

---

(Wagner, Briefe an und von Merck, S. 76). Dagegen ſchreibt Wieland am 26. Mai 1777 an Merck: „Meine Roſamunde iſt (Ihnen ins Ohr geſagt) ein dummes Ding, das weder gedruckt, noch anderswo als etwan in Gotha oder Weimar aufgeführt werden kann und darf. Nach dieſer lezten mißlungenen Probe erkenne und bekenne ich vor Gott und Menſchen, daß ich weder Sinn, noch Talent für dramatiſche Compoſition habe, und ſoll mich dieſer und jener ꝛc. wenn ich mich wieder verführen laſſe, eine Oper zu ſchreiben. Man ſchreibt ſeine Schande daran, und die Freude, die man an der Muſik dafür haben könnte, wird einem doch immer auf mancherley Art verkümmert. Ich werde Noth haben, von Mannheim mit leidlichem Anſtand loß zu kommen: aber es muß doch gehn; und hab ich nur erſt den Kopf aus der Schlinge, ſo ſollen Sie mich nicht wieder kriegen. Diesmal hat mich bloß und allein wieder meine verwünſchte Bonhomie in den Dr. geführt." (Daſ. S. 93.)

mich dem Erſten aufs beſte, und ſagen Sie mir gelegenheitlich mit einem Paar Zeilen, ob Ihnen Ihr Sohn Wieland willkommen ſeyn wird?

Weimar, den 30. Septemb. 1777.

Darf ich bitten, daß Sie den innliegenden Brief an Klingern beſtellen laſſen?

13.

* Goethe an seine Mutter.[1]

November 1777.

(Adreſſe):

An Frau Rath Goethe

nach

fr. Franckfurt

am Mayn.

(geſiegelt mit zierlichem G.)

Sagen kann ich über die ſeltſame Nachricht Ihres Briefs gar nichts. Mein Herz und Sinn iſt zeither ſo gewohnt daß das Schickſaal Ball mit ihm ſpielt daſſ es für's neue es ſey Glück oder Unglück faſt gar kein Gefühl mehr hat. Mir iſts als wenn in der Herbſtzeit ein Baum gepflanzt würde, Gott gebe ſeinen Seegen dazu, daſſ wir dereinſt drunter ſizzen Schatten und Früchte haben mögen. Mit meiner Schweſter iſt mir ſo eine ſtarcke Wurzel die mich an der Erde hielt abgehauen worden, daſſ die Aeſte, von oben, die davon Nahrung hatten,

[1] Sie hatte ihm geſchrieben, daß ſein Schwager Schloſſer ſich wieder zu verheirathen gedenke.

auch absterben müssen. Will sich in der lieben Falmer[1] wieder eine neue Wurzel, Theilnehmung und Befestigung erzeugen, so will ich auch von meiner Seite mit euch den Göttern dancken. Ich bin zu gewohnt von dem um mich iezzo zu sagen: das ist meine Mutter und meine Geschwister ꝛc. ꝛc.[2] Was euch betrifft, so seegnet Gott, denn ihr werdet auf's neue erbaut in der Nähe und der Riss ausgebessert.[3]

Schlosser soll mir das Buch Stuarts Finanz System von Lenzen, auch seine Schrifft über die Gesezgebung schicken. Der Vater kann ihm Poetas Graecos minores schicken sie stehen noch zu Hause in folio denck ich. Den Sophokles soll er mir schencken, ich hab ihn verlohren,

[1] Johanne Fahlmer, welche mit Schlosser am 24. September 1778 vermählt wurde. Goethe schrieb im November 1777 an sie: „Gott segne Dich und lasse Dich lange leben auf Erden, wenn's Dir wohl geht. Mir ist's wunderlich auf Deinen Brief; mich freut's, und ich kann's noch nicht zurecht legen. — Daß Du meine Schwester sein kannst, macht mir einen unverschmerzlichen Verlust wieder neu; also verzeihe meine Thränen bei Deinem Glücke. Das Schicksal habe seine Mutterhand über Dir, und halte Dich so warm, wie's mich hält, und gebe, daß ich mit Dir Freuden genieße, die es meiner armen ersten versagt hat!"

[2] Evang. Matth. 12, 49.

[3] Am 7. September 1778 schrieb die Frau Rath an Ph. Seidel: „Mein Bruder, der Doctor Textor, hat den Einfall gehabt, Euern Herrn um Verse zu Doctor Schlosser's Hochzeit zu bitten. Da ich nun nicht glaube, daß Euer Herr dazu Zeit und Laune hat, so tragt entweder es einem andern dortigen Poeten auf oder macht Ihr Euch dran. — Wenn aber das Alles nicht anginge, so meldet es bei Zeiten, damit die hiesigen Poeten ihren Pegasus besteigen können." Wie seine Mutter richtig voraussah, ließ sich Goethe dazu nicht herbei. (Jacob in Raumer's Historischem Taschenbuch 1844, S. 431).

oder ſoll ihn zu Geld anſchlagen ich will ihn mit dem was ich für Petern[1] reſtire bezahlen.

Meine Zahn und Backen Wirthſchafft will nichts bedeuten es hat ſich ein Knötgen in der Kinlade geſezzt gehabt das aber nicht ſchmerzte und iezt vergeht.

Mein Haushalt fängt an ſich zu ordnen, es iſt einem in dem Gartenhüttgen, bald wie in einem Schiff auf dem Meere. Adieu. Nov. 77.

G.

---

[1] Peter im Baumgarten, der ſchweizer Findling, für welchen Goethe Sorge trug.

14.

* Wieland an Frau Rath.

1. December 1777.

Unſern Gruß zuvor Liebe Frau Mutter Aja! Daß Ew. Lbden nicht gerne ſchreiben, iſt recht und billig — die erſte große Frau Aja **konnte nicht einmal** leſen und ſchreiben, und war doch Reinhold's Mutter. Ich, der nur einer von den geringſten unter den Haymons Kindern bin, ſchreibe auch nicht gern, ſo ungern als Klopſtock der Große immermehr. Aber doch giebts Fälle, wo man ſchreiben muß und ſoll, und ein ſolcher war die Geburt meines Sohnes,[1] von welchem Sie, liebe Mutter, in

---

[1] Wieland hat die Frau Rath und Merck als Pathen deſſelben einſchreiben laſſen. „Nun aber, l. Br.", — ſchreibt Wieland an Merck — „kommt noch ein Hauptpunkt, und das iſt, daß ich, um den Neuangekommenen unter deſto beſſeren Auſpiciis in die Welt zu introduciren, ihm Dich und Frau Aja zu Pathen gegeben habe, und Euch beide, ex consensu praesumto, in dieſer Qualität ins Kirchenbuch einſchreiben laſſe, hoffend, Ihr werdet aus Liebe zu mir auch dieſem meinem Sprößling hold ſeyn, und ſo viel Euch

ächtprophetiſchem Geiſt weiſſagen, daß er ein gewaltiger Mann werden ſolle — wie ich dann ſelbſt hoffe, wünſche, und wenn ich ſeine Stirne, ſeinen Augenknochen, ſeine Naſe, und, ne vous deplaise, die edlen Zeichen ſeiner Mannheit betrachte, es beynahe für gewiſſ nehme. Mich zu verdunkeln, daran wird er wohl thun: mir wirds immer Ehre genug ſeyn, in einem Sohn, der größer iſt als ich, fortzuleben. Indeſſen erlauben Ew. Lbden doch zu ſagen, daß dies nicht in dem ordentl. Lauf der Natur wäre, vermöge deſſen aus den Söhnen der Heroen noch ſelten was rechts worden iſt. Lachen Sie nicht über meinen Eigendünkel! Seit ich Klopſtock geleſen habe, fang' ich an merken, wieviel daran gelegen iſt, was ein Mann aus ſich ſelbſt macht. O! das Kayſer air! das Kayſerair! Aber wozu izt all das Geträtſche? Ich wollt' Ihnen, l. M. eigentlich nichts ſchreiben, als

1. Sie bitten (wie ich hiemit gethan haben will) eiligſt und unfehlbar Ihr Exemplar von Klopſtock (wenn Sie eins haben) an Freund Merck zu communicieren,

2. Sie zu benachrichtigen, daß ich G. G. den 13ten huj. von hier, den 15ten früh aber von Eisenach abreiſen, und, meiner Rechnung nach, Donnerstag als den 18ten Decemb. bey guter Vormittags Zeit zu Franckfurt eintreffen und, nach meines Hertzens Trieb und Ihrem Befehl, geradezu vor Ihre Thüre fahren werde. Das übrige wird (wie

---

Gott Gelegenheit und Vermögen geben wird, dazu helfen, daß ein ehrlicher, brauchbarer Kerl aus ihm werde, wofür Ihr auf das Reciprocum bei meinem kleinen Pathen, ſo lang Athem und Regung in mir iſt, rechnen könnt."

das Beſte in allen Luſtſpielen) innerhalb der Thüre, oder intus wie wir Lateiner ſagen, agirt werden. Ich werde eine Art von Geſellſchafter, Titular-Secretair oder wie Sie's nennen wollen, mitbringen, einen großen, hübſchen, wackern, jungen Kerl, Nahmens Kranz,[1] der ein junger angehender Virtuoſe bey unſrer Capelle iſt, und den der Herzog (welcher viel auf ihn hält) express mit mir nach Mannheim gehen läßt, um dort zu ſehen und zu hören ꝛc. Für dieſen meinen Muſicaliſchen Freund und Begleiter bitte ich gleichfalls um Dach und Fach, wenn es (wie ich hoffe) ohne Ihre Ungelegenheit ſeyn kann. Er ſoll Ihnen dafür Solo's und wenn Sie wollen, Trios, Quadros und Concerte auf ſeiner Braatſche geben, die Ihnen in Ohr und Herz wohl thun ſollen.

---

[1] Johann Friedrich Kranz war 1754 in Weimar geboren. 1778 ſpielte er zum erſten male öffentlich und zwar eine eigene Compoſition für die Bratſche, und wurde darauf als fürſtlicher Hofmuſikus angeſtellt. Im Jahre 1781 ſchickte ihn Karl Auguſt (mit Zuſchuß von Anna Amalie) zur weitern Ausbildung nach Italien, wo er ſeinen muſikaliſchen Studien oblag und als Geiger überall großes Aufſehen machte. Nach acht Jahren zurückgekehrt, wurde er zum zweiten Concertmeiſter in Weimar ernannt, übernahm die Direction der Opern und wurde 1799 Kapellmeiſter. Er lieferte eine Menge Compoſitionen für das damalige Hoftheater. Im Jahre 1801 gerieth er in Conflict mit der Sängerin Jagemann, nachherigen Frau v. Heygendorf. Bei der Aufführung von Mozart's „Don Juan" wollten Kapellmeiſter und Sängerin jedes ein anderes Tempo durchſetzen, bis endlich Donna Anna wüthend die Scene verließ. Von da an durfte er keine Oper mehr dirigiren, in welcher ſie ſang. Im Jahre 1803 verließ er Weimar und wurde Hofkapellmeiſter in Stuttgart, ſtarb aber ſchon 1807. (Pasqué, Goethe's Theaterleitung in Weimar, II, S. 178, 263.)

Bruder Wolf ist mit dem Herzog wieder auf Abentheuer gezogen. In 14 Tagen sollen sie wieder hier seyn. Das gebe Gott! Befinden sich übrigens an Seele und Leib frisch und gesund.

Was mich betrift, liebe Frau Aja, so hat man Sie (wie ich hoffe) schon prevenirt, daß Sie Sich an der Schmächtigkeit meiner Figur und meinen Spindelbeinen nicht ärgern. Ich bin noch aus der Zeit wo es Mode war, daß die Herren Genien so wenig Materie an sich schleppten als möglich, und überhaupt alle ihre Kraft im Kopf hatten. Es ist freylich besser, man sey ein ganzer Kerl. Nachdem ich aber, über alle meine Agathons, Idris, Amadis, Biribinkers, Gerons, und wie die Knaben alle heissen, noch einen lebendigen, selbständigen, und mit Reproductiver Kraft versehenen Buben, dessen Urheber ich ganz unläugbarl. bin, ans Licht gestellt habe, so bin ich nun vollkommen mit mir selbst zufrieden, und das ist, wie Sie wissen, die Hauptsache.

Ich freue mich inzwischen herzlich auf den Tag die Stunde und den Augenblik, wo Wir uns von Angesicht zu Angesicht erkennen werden. Ists möglich, so machen Sie daß Merck auch bey uns ist; denn auf der Hinreise kan ich nicht zu ihm kommen; und länger als bis Sonntag inclusive, i. e. 3 höchstens vierthalb Tage kann ich nicht bey Ihnen weilen; weil ich zu Mannheim mit Schmerzen erwartet werde. Nun, beste Frau Aja, leben Sie indessen wohl, und empfehlen mich Ihrem Herrn und Gemahl aufs Beste. Weib und Kinder halten sich bey mir gar gut, völlig so wie ichs brauche, damit mir meine Abreise leicht gemacht werde. Denn bey mir, lie-

des Mütterchen, hat (wie billig) die sogenannte Philisterschaft den Geist der Welt überwunden.

Weimar 1. December 1777.

Nochmals Ade und wieder Ade von

Ihrem
gehorsamen, treuergebenen
Sohn
Wieland.

15.

* Wieland an Frau Rath.

10. December 1777.

Liebe Frau Aja, tauſend Danck für Ihre nochmalige Verſicherung daß ich eine freundliche Aufnahme in Ihrem gaſtfreyen Hauſe finden ſoll. Den 13ten reiſe ich von hier ab; und bin feſt gewillet ſchon die Mittwoch und alſo einen Tag eher als ich lezthin ſchrieb bey Euch zu ſeyn. Das beſte aber, liebe Mutter, wird ſeyn, daß Ihr mich nicht erwartet, wie ich denn überhaupt hoffe, und ſichs von ſelbſt verſteht, daß ich Eure häusliche Ordnung und Zucht in keinem Puncte ſtören werde. Die größte Ehre die Sie mir erweiſen können iſt, mich wie einen Sohn zu behandeln. Der Saytenſpieler iſt ein gar gutes Geſchöpf von einem großen tüchtigen Bengel; der ſoll euch was von ſeinem sçavoir faire hören laſſen.

Weiter kein Wort mehr. Alle meine Gedancken ſind ſchon mit 24 blaſenden Poſtillons vorausgeritten und es iſt nichts mehr von mir hier als ein Stückchen Herz und ein wandelnder Schatten.

Adieu, liebe gute Mutter; empfehlen Sie mich Ihrem Herrn und Meiſter, den ich noch nicht Vater grüßen kann, bis ich ſehe, ob Er Luſt hat ſich zu mir zu bekennen.

Meine Mutter und das Weib meines Herzens grüßen Sie, und die leztere beneidet mich, mit aller ihrer Gutheit und Gleichmüthigkeit, diesmal doch ein wenig. Wenn der Kleine nicht wäre, ich glaube wahrlich, ich brächte sie mit. Aber das kan nun nicht seyn.

Bruder Wolf ist noch nicht da. Er kommt wieder wann ich gehe.

Philipp hat aber das Buch schon. Ich dancke sehr für mein Exemplar. Mündl. ein Mehrers auch hiervon.

Weimar den 10. Decemb. 1777.

Nochmals adieu von

Ihrem
sehnsuchtsvollen Sohn
Wieland.

16.

* Wieland an Frau Rath.

23. December 1777.

M.(annheim) den 23ten Decemb. 1777.

Allerliebſte Mutter, da bin ich nun zu Mannheim, und der liebe Himmel weiß wie mir zu Muthe iſt. Mein Herz und Sinn iſt bey Ihnen und unſerm lieben guten Papa und unſerm Freund Merck, mit dem ich nun auf immer und allezeit einverſtanden bin. Welch ein Fall, liebe Mutter! aus Ihrem Hauſe in die Grundſuppe des großen Froſchgrabens von Abdera! Reden wir nicht davon. Wir wollen ſehen wie wir uns mit Ehren wieder herausziehen. Sobald ichs nicht länger aushalten kann, eil ich zu Ihnen zurück. Die famose Oper,[1] die am

[1] Außer Wieland und Schweitzer befand ſich damals auch Mozart in Mannheim und ſchrieb am 3. December 1777 ſeinem Vater über die Oper Roſamunde: „In der zukünftigen Opera ſind ſehr ſchöne Sachen, und ich zweifle gar nicht, daß ſie gewiß reuſſiren wird. Die «Alceſte» hat ſehr gefallen und iſt doch nicht halb ſo ſchön wie die «Roſamund». Freilich hat das viel beigetragen, weil es das erſte deutſche Singſpiel war; nur macht es NB. auf die Gemüther, die nur durch die Neuheit hingeriſſen werden, lange

7. Jenner zum erſtenmal geſpielt werden ſollte, ſoll nun, dem Vernehmen nach erſt den 13ten oder 14ten gegeben werden — Ueber das Volk! — Ich ſehe voraus daß ich hier in immerwährender Wuth ſeyn werde, und meine Freunde können alſo wegen meiner Bonhommie ganz ruhig ſein.

Ade, lieber Papa, liebe Mutter Aja! — Der Himmel vergelte Ihnen die ſeligen Tage, die ich mit und bey und durch Euch gelebt habe! Kranz beugt ſeine Kniee. Der gute Menſch weinte wie ein Kind, da wir aus Franckfurt hinaus und wieder im Freyen waren, und ſagte von Zeit zu Zeit wunderbare Dinge im Sturm und Drang ſeines Herzens. Nochmals adieu, beſte Mutter! bitte die Inlage auf die Poſt zu geben und immer lieb zu behalten

Ihren Sohn
Wieland.

Unſern Gruß an Alle die deſſen werth ſind.[1]

---

den Eindruck nicht mehr." Am 18. December dirigirte Mozart ſogar bei einer Probe der „Roſamunde", „als Schweitzer übel auf war, ſtatt ſeiner die Oper mit etlichen Violinen". (Pasqué a. a. O., II, S. 386.)

[1] Am 27. December 1777 ſchrieb Wieland von Mannheim aus an Merck: „Wenn uns die Krankheit des Kurfürſten von Bayern keinen ſchlimmen Streich ſpielt, ſo werd' ich, allem Anſehn nach, viel Ehre und Freude an Mannheim erleben. — Verzeihen Sie, m. Beſter, daß Sie nur dieſen Wiſch von mir erhalten. In dem tourbillon, worin ich mich izt herumſchwinge, iſt an kein Schreiben zu denken. Ich glaube aber, nach den herrlichen 4 Tagen, die wir zuſammen in der wahren Casa santa gelebt haben, braucht's nun zwiſchen uns keiner weiteren Worterklärungen, und wir wiſſen nun, was wir einander ſind." — (Wagner, Briefe an Merck, 1835, S. 121.) Am 5. Januar 1778 ſchrieb Wieland von Mannheim aus

an Freiherrn von Gebler in Wien: „Dem hiesigen Publiko und mir selbst hat der Tod Maximilian Joseph's einen großen Spaß verdorben. Meine vom Herrn Schweitzer ganz vortrefflich gesetzte Oper: Rosamunde sollte den 11ten dieses zum erstenmale gegeben werden und das Karnaval durch achtmal wiederholt werden. Alle Anscheinungen versprachen mir einen so großen Succeß, als vielleicht jemals ein Singspiel gehabt hat, als der Tod des Churfürsten von Bayern auf einmal eine Veränderung des Schauplatzes hervorbrachte, deren lugubre Dekorationen die meinigen verdrängen mußten." (Auswahl denkwürdiger Briefe von C. M. Wieland, herausgegeben von Ludwig Wieland, I, S. 58.)

17.

* Wieland an Frau Rath.

12. Januar 1778.

Liebe Mutter

Der Tag meiner Erlöſung aus dieſem Babyloniſchen Abdera nähert ſich. Eine General Probe der Rosamund mit Decorationen welche künftigen Mittwoch gegeben werden ſoll, hält mich noch auf, ſonſt wär ich ſchon heut abgereißt. Den eigentlichen Tag wenn ich wieder bey Ihnen ſeyn werde, kann ich darum nicht nennen, weil ich noch nicht weiß ob ich meinen Beſuch bei dem Hrn Großſchlag von Darmſtadt oder Franckfurt aus machen werde. Ich weiß aber, liebſte Frau Aja, daß ich Ihnen und unſerm lieben Papa willkommen ſeyn werde, ich mag kommen wann ich will. Von Hauſe hab ich ſehr gute Nachrichten. Adieu, liebe beſte Mutter. Wieviel werden wir Ihnen luſtiges von dieſem holden Mannheim zu erzählen haben!

Kranz macht ſeinen Salamale in aller Herzensandacht.

M.(annheim) den 12. Jenner 1778.

Ihr ganz eigner
W.

Mahler Müller grüßt das liebe Mamachen 1000mal. Wenn ich nichts von meiner Reise nach M. hätte als die Bekanntschaft dieses herrlichen Kerls, so wär' ich 1000fach bezahlt. Er und ich grüßen Tante Fahlmer und alle gute Geister die unter eurem Schutz leben und Gott den Herrn loben.

18.

* Seidel[1] an Frau Rath.

14. Januar 1778.

Ich würde Ihnen vorgestern schon geschrieben haben, wenn ich nicht den Westindier, der gestern aufgeführt wurde hätte abwarten wollen. Hier sind die Rollen.

Belkour,	Hr. Geh. Leg. R.[2]
Stokwell,	Hr. Ekhof von Gotha.[3]
Stuklei,	Hr. Rothmaler.
Dudlei,	Hr. v. Knebel.
Carl do,	Prinz Constant.
Oflaherti,	Herzog.
Fulmer,	Hr. v. Einsiedel.
Fr. do.,	Frl. v. Göchhaußen.

---

[1] Philipp Seidel, der obenerwähnte vertraute Schreiber und Diener, welchen Goethe aus dem älterlichen Hause nach Weimar mitgebracht hatte.

[2] Goethe.

[3] Konrad Eckhof, der geniale Schöpfer deutscher Bühnenkunst, damals Mitdirector des Hoftheaters zu Gotha, wo er wenige Monate später, am 10. Juni 1778, starb.

Ruſport,	Mad. Wolf.[1]
Miß Ruſport,	Frl. v. Wöllwarth.[2]
Advokat,	Prof. Muſaeus.

Alle ſind vortreflich (darf man ſagen) geſpielt worden. Der Hr. Geh. Leg. R. in einem weiſen Frak blau ſeiden Weſt und Beinkleider (NB. von dem Futter des weißen Kleids mit ſilbernen Knöpfen) mit falſchen ſilbernen Treßen und hübſch roth geſchminkt ſah ſo ſchmuk aus und flink daß die bloße Figur die Rolle ſchon ſpielte. Der alte Ekhof war eben der Vater des ſchönen Belkours und der Herzog war Major Oflaherti u. ſ. f.

Hr. v. Kalb ſagte mir er habe ihnen das Geld ſchon geſchikt, und ihnen noch eine andere Wein Commisision gegeben, ſie mogtens nur nicht ungütig aufnehmen.

Der Hr. Geh. Leg. Rath erſucht die Frau Räthin ihme doch aufs Frühiahr wieder einige Bouteillen oder Krüge ganz alten Wein in ſeinen Keller zu ſchaffen. Er hat am Sonntag den alten Ekhof zu Gaſte gehabt und mit dem alten Wein regalirt und da hat ſich gefunden daß er biß auf einige Schoppen zu Ende iſt.

Ich empfehle mich ihnen und verharre mit herzlicher Liebe und Hochachtung

Weimar den 14. Jenner 1778.[3] ganz gehorſamſter Diener
Ph. Fr. Seidel.

---

[1] Karoline Wolf, geb. Benda (Tochter des berühmten Concertmeiſters Franz Benda), Gattin des Kapellmeiſters E. W. Wolf, Sängerin in Weimar und zugleich Kammerfrau der Herzogin Anna Amalie.

[2] Hofdame.

[3] In dieſe Monate vom Jahr 1778 fallen zwei für Frau

Rath charakteriſtiſche briefliche Aeußerungen Wieland's und von Einſiedel's, welche deshalb hier Erwähnung finden mögen. Es iſt der Schluß von dem Briefe

Wieland's an Merck.

Weimar, 15. Febr. 1778.

(Wagner, Briefe an Merck, S. 124):

„Von Frau Aja hab ich, ſeit ich wieder hier bin, keine Zeile, das mich ſchier wundert, weil ich doch auf meinen von hier aus an ſie geſchriebenen Brief ein — Victoria! Da eben langt eine gar ſchöne Epiſtola von ihr an. Nun nichts weiter!“ —

und aus demſelben Jahre die Aeußerung

von Einſiedel's in einem Briefe aus Düſſeldorf an Knebel:

vom 30. Juni 1778.

„Von Goethe's Mutter weiß ich nichts zu ſagen: ſie iſt über alle Beſchreibung erhaben, und Du kennſt ſie ſelbſt.“

19.

Joh. Friedr. Kranz an Frau Rath.

16. Februar 1778.

(Wagner, Briefe aus dem Freundeskreise von Goethe, Herder, Höpfner und Merck, S. 155 fg.).

Weimar, den 16. Febr. 1778.

Liebe Frau Räthin! Erlauben Sie immer einmal, daß ich an Ihnen schreiben darf; es geschiehet nicht aus Prahlerei, nicht daß ich sagen wollte: „Hört, ihr Leute! ich schreibe an die Fr. R. G.!“ Nein, gewiß nicht, sondern bloß um mir Luft zu machen; denn noch will in Weimar mir weder Luft, noch Menschen behagen. Ganz natürlich! denn erstlich war ich so glücklich mit Wieland ganze 6 Wochen zu existiren, und dann die Tage bei Ihnen zugebracht zu haben, nenne ich ohne Anstand die glücklichsten meines ganzen Lebens. Wie mir an Ihrem runden Tische zu Muthe war, kann ich ohnmöglich beschreiben ... Nächst den lieben Eltern Goethe's, Wieland und Merck — welche Reinheit der Seelen! O wie

lieb ist mir seitdem die Menschheit worden! Noch nie habe ich mich meines Daseins so sehr gefreut. Ich war so selig, daß ich ganz vergaß, wo und was ich war. Sie müssen es auch oft an mir wahrgenommen haben — wie könnte Ihnen so etwas entgangen sein! — ich saß da und lachte oft bis zur Unanständigkeit, so wie mich denn auch hinwiederum viele Gespräche sehr ernsthaft, nachdenkend und beinah zum Weinen gebracht haben. Meine Seele war in einer ganz wunderbaren Verfassung! Mir war manchmal, als wenn ich den ganzen Himmel aufgeschlossen und alle seine unendlichen Herrlichkeiten vor mir liegen sähe; ich sahe einen Abstand von Ihnen allesammt gegen die übrigen Menschen. Meine Seele seufzte, nicht nachkommen zu können. Der Hr. Rath war immer stille, doch, wie ich glaube, innerlich vergnügt, nur daß es nicht zum Ausbruche kam, sagte aber doch einige Mal: „O, das ist gut! O, das ist gar gut!" Sie saßen mir gegenüber als die Großmächtigste. So viel Sie auch in dem Gespräch interessirt seyn mochten, so entschlüpfte Ihnen doch nichts, was außerdem im Zimmer vorging. Unter währenden Reden einen tiefen Blick auf den Hrn. Rath, und immer wieder fortgesprochen. Ihre Servante mochte ein paarmal im Auftragen was vergessen haben, Schnups! — kriegte die einen Hieb und immer wieder fortgesprochen — ich saß dann immer wieder da und sog nur ein. Der Kriegs-Rath Merck ist doch ein göttlicher Mann. Alles was er sagt, ist so rein wie Gold ... Unser Abschied war mir so empfindlich, als merkwürdig. Der Hr. Rath gab uns seinen Segen mit wärmster und wahrer Liebe. An Ihnen bemerkte ich mir ganz etwas Unbekanntes: Sie gaben mir

auf eine herzliche Art die Hand und drückten die meinige freundschaftlich. Ihre natürliche Munter- und Lebhaftigkeit verließ Sie nicht; Sie lächelten, und doch rollten Thränen über Ihre Wangen. Von Merck habe ich mich losgewunden; er umfaßte mich, drückte mich an seine Brust und küßte mich herzlich; dies fuhr mir durch alle Adern. Empfehlen Sie mich doch dem lieben Herrn Rath aufs Beste. Ein Orden oder Gnadenzeichen kann nicht so hoch, als die Gedächtniß-Münze, welche er mir geschenkt, von mir verehrt werden. O casa, o casa santa! — Von dem neuen Stücke[1], welches Ihr lieber Doctor und unser Geh. L. Rath Goethe am 30. Jan. und hernach am 10. Febr. hier aufgeführt, würde ich Ihnen viel schreiben, wenn nicht der glückliche Ph.[2] Ihr Correspondent wäre. Doch Eins muß ich wegen der großen Aehnlichkeit zwischen Ihnen und ihm doch melden. Goethe als Andrason kömmt vom Orakel ... O wenn Sie ihn nur da hätten sehn sollen! Augen, Gebärden, Ton, Gestikulation. Alles in Allem, sage ich Ihnen. Ich war gar nicht mehr im Orchester, ganz in der Atmosphäre von Casa santa. Philipp figurirt in diesem Stücke als einer von den Künstlern, als der Directeur de la Nature. — Neues wüßte ich Ihnen nichts zu schreiben, als daß der Geh. L. Rath dann und wann mit den Herrschaften Abends Schlitt-Schuhe läuft, und zwar en masque. Die Herzoginnen, gnädige Frauen und Fräuleins lassen sich im Schlitten schieben. Der Teich, welcher nicht klein ist, wird rund um mit Fackeln, Lam-

[1] Der Triumph der Empfindsamkeit.
[2] Philipp Seidel.

pen und Pechpfannen erleuchtet. Das Schauspiel wird auf der einen Seite mit Hoboisten- und Janitscharen-Musik, auf der andern mit Feuerrädern, Racketen, Kanonen und Mörsern vervielfältigt. Es dauert oft 2—3 Stunden.

20.

* Fräulein von Göchhauſen an Frau Rath.

Februar 1778.

(Auf grünem Papier.)[1]

Auch ich bring hier in Knittelmanier
Aus guten Herzen, auf bunten Papier,
Ein Reimlein das Dich grüßen ſoll
An dieſen Tag des Jubels voll.
Der Gaben brächt ich gerne mehr,
Doch ach! es iſt die Zeit ſo ſchwehr!
Und da ich mit ſonſt nichts dienen kann,
So nimm doch meine Wünſche an:
Krieg, Peſtilentz und theuere Zeit,
Kopf, Zahnweh, Schneiden in den Leib,
Und alles womit Pandora die Erde
An Uebeln in ihren Griesgram beſchwerde,

---

[1] Ohne Datum, noch ſeinem Inhalt und dem der nachfolgenden Antwort aber vermuthlich die Gratulation zum Geburtstag der Frau Rath, 19. Februar 1778.

Sey fern von Dir! Aber der Freuden viel
Umgaukeln Dich in ewigen Spiel;
Geſundheit, frohen Muth und ein Glas edlen Wein
Auch Etlings Möpſgen oben drein
Auch Höllenprögel in Magiſchen Gewand
Wünſcht Dir Thusnelde mit Herz und mit Hand!

21.

* Frau Rath an Fräulein von Göchhauſen.

Februar 1778.[1]

Dein guter Wunſch auf grün papier
Hat mir gemacht ſehr viel pläſir,
Im Verſe machen habe nicht viel gethan
Das ſieht mann dieſen Warlich an
Doch hab ich gebohren ein Knäbelein ſchön
Das thut das alles gar trefflich[2] verſtehn
Schreibt Puppenſpiele kutterbunt
Tauſend Allexandriner in einer Stund
Doch da derſelbe zu dieſer Friſt
Geheimdter Legations Rath in Weimar iſt
So kan Er bey bewandten ſachen
Keine Verſe vor Frau Aja machen
Sonſt ſolldeſt du wohl was beſſers kriegen
Jetzt mußt du dich hieran begnügen
Es mag alſo dabey verbleiben
Ich will meinen Danck in proſa ſchreiben.

---

[1] Ohne Datum, vgl. aber die Bemerkung zum vorſtehenden Gedicht.

[2] Urſprünglich „herrlich", doch ausgeſtrichen.

22.

* Wieland an Frau Rath.

26. Juli 1778.

Liebe beſte Frau Aja, hier iſt Ihr Merkurius vom Monat Julius. Es iſt eine Stelle drinn, nehml. ein klein Päkchen abzugeben an einen gewiſſen Hrn. Bürgermeiſter von NN. ſonſt Anti-Pope genannt[1], die ſchon geſchrieben und gedruckt war, als mir von ungefehr zu Ohren kam daß Tante Fahlmer den Antipope heyrathe. Hätte man mir das gelegenheitl. fein hübſch geſchrieben, ſo hätt' ich der guten Tante zu lieb den Schwamm übers Vergangene gewiſcht und fünfe grad ſeyn laſſen. Nun iſts wie es iſt. Uebrigens freue ich mich daß Ihre Enkelchen eine ſo gute Vice-Mutter bekommen, und mag dem Moraliſten, wiewohl mir ſeine ganze Art und Kunſt fatal iſt, ſein Glück wohl gönnen, wenn's ihm unſer Herr Gott gönnt.

Unſre liebe Herzogin erwarten wir nun tagtäglich[2] —

---

[1] Goethe's Schwager Schloſſer.

[2] Im Juni 1778 reiſte die Herzogin Anna Amalie mit von Einſiedel, Fräulein Luiſe von Göchhauſen und Merck an den Rhein und beſuchte hierbei die Frau Rath in Frankfurt.

und ich freue mich zum Voraus auf alles Liebe und Gute was ich über die Casa Santa[1] in Fkurt hören werde. Lebe Sie recht wohl, liebe Mutter, und vergeße nicht gänzlich Ihres wiewohl ohne Schmerzen gebohrnen Sohns.

W.(eimar) den 26. Jul. 1778. Wieland.

[1] Das älterliche Goethe'sche Haus (s. o. Nr. 16, 19).

23.

* Herzogin Anna Amalie an Frau Rath.

29. Auguſt 1778.

Liebe Frau Aja, Meine Freude über den empfang Ihres Briefes iſt wohl ſchwerlich zu beſchreiben, auch will ich es nicht unternehmen, den wahre Empfindungen ſind zu heilig, um ſie ſchwarz auf weiß zu ſetzen, Sie wißen Liebe Mutter was Sie mir ſind, alſo können Sie leicht glauben wie unendlich mich ihr Andenken gefreut hat.

Durch Phillippen werden Sie Liebe Mutter die Handſchu, die zweyn Arien aus Erwin und Elmire und den berühmten Höllen Bregel[1] erhalten. Ein Wort über das Gemählde; jeder Connesseur findet dieſes Stück eines der vorzüglichſten von Höllen Bregel, den großen Gedancken in der Composition! Den Starcken Geiſt in der Gruppirung! — was aber jeder Kenner fürs herrlichſte des Stücks hält iſt der Vordergrund; da iſt wahre Natur nur Schade daß der hinter Grund etwas zu lichte iſt; iſt aber etwas ganz volkomen in der Welt? mich

[1] Höllen-Breughel, der berühmte niederländer Maler Peter Breughel jun.

freut nur daß ich es aufgeſpüret habe und Ihnen Liebe Mutter Aja eine kleine Freude damit machen zu können. Die lezt verfloßene Woche hat der Herr Docter Wolff[1] mir ein Soupée im Stern[2] gegeben wo die neuen Anlagen gemacht ſind welche gar lieblich und herlich ſind; nach den Abend Eßen wahr eine kleine Illumination ganz in dem Rembranſchen[3] geſchmack veranſtaltet wo nichts als licht und Schatten würkte; Wieland, Einſiedel, die Stein und Thuſel[4] genoßen es mit es wahr ein vergnügter guter Abend für uns; für mein Theil hätte wohl gewünſch daß Frau Aja mit dabey geweſen wär es were gewiß nach Ihren Geſchmack geweſen.[5]

Viel Tauſend Grüße an Alten Vatter. Leben Sie wohl Liebe Mutter und denken Sie an mich, ſowie ich immer ſeyn werde

Ihre Freundin
Amelie.

Ich habe vergeßen Sie an die Lampe zu errinnern die der Kaufman Tabor beſitz und wo von damals mit Krauſen die Rede war. Vergeßen Sie doch nicht Liebe Mutter darnach zu ſehen und davon zu ſchreiben.

---

[1] Goethe.

[2] Theil des weimariſchen Parks.

[3] Rembrandt'ſchen.

[4] Fräulein von Göchhauſen.

[5] Wieland an Merck 27. Aug. 1778: „Wir tranken auf Deine und Frau Ajas und Freund Bölling, des Kornhändlers Geſundheit eine Flaſche Johannisberger 60er aus, und wie wir nun aufgeſtanden waren und die Thüre öfneten, ſiehe, da ſtellte ſich uns, durch geheime Anſtalt des Archi-Magus, ein Anblick dar, der mehr einer realiſirten dichteriſchen viſion als einer Naturſcene ähnlich ſah. Das ganze Ufer der Ilm, ganz in Rembrands Ge-

ſchmack beleuchtet — ein wunderbares Zaubergemiſch von Hell und Dunkel, das im Ganzen einen Effect machte, der über allen Ausdruck geht. Die Herzogin war davon entzückt, wie wir alle. Als wir die kleine Treppe der Einſideley herabſtiegen und zwiſchen den Felſenſtücken und Buſchwerken längs der Ilm gegen die Brücke, die dieſen Platz mit einer Ecke des Stern verbindet, hingiengen, zerfiel die ganze Viſion nach und nach in eine Menge kleiner Rembrandt'ſcher Nachtſtücke, die man ewig hätte vor ſich ſehen mögen, und die nun durch die dazwiſchen herumwandelnden Perſonen ein Leben und ein Wunderbares bekamen, das für meine poetiſche Wenigkeit gar was Herrliches war. Ich hätte Göthen vor Liebe freſſen mögen." (Wagner, Briefe an und von Merck, 1838 S. 159).

24.

* Fräulein von Göchhauſen an Frau Rath.

25. October 1778.

Ettersburg d. 25ten 8br. 78.

Herzinniglich geliebte Frau Aja! ich freue mich immer wenn ich mich hinſetze um an Ihnen zu ſchreiben; wolde doch der Himmel daß Ihnen meine Briefe etwas ſeyn könten, oder daß ich immer etwas Ihnen intereßantes zu ſchreiben wüſte. Dießmal will ich Ihnen von vergangener berühmter Theatraliſcher Luſtbarkeit erzehlen, die ſich hier, bey den Hoflaager in Ettersburg zutrug.[1]

[1] Am 20. Oct. 1778 wurde dort zuerſt der „Médecin malgré lui" und darauf Goethe's „Jahrmarkt von Plundersweilern" als Nachſpiel gegeben, zum Geburtstag der Herzogin Anna Amalie. „Kranz, der Orcheſtermeiſter, Kraus als Decorateur, haben alle Hände voll zu thun und ſind ſeit 14 Tagen faſt immer in Ettersburg. Goethe kommt dann und wann, darnach zu ſehen und das Werk in Gang zu bringen und die Herzogin lebt und webt und iſt in dem Allen von ganzer Seele, von ganzem Gemüth und von allen Kräften. Der halbe Hof und ein guter Theil der Stadt ſpielt mit." (Damaliger Brief von Wieland). — „Die Ettersburger Schauſpiele athmen eben ſo faſt durchgehends den keckſten

Dr. Wolfen und Philippen thu' ich alles nur erdenckliche gebrante Herzeleid an wenn ich erfahre daß ſie Ihnen ſchon das ganze Weſen geſchrieben haben, denn ich habe dieſe Menſchen-Kinder gebeten mir einmal die Freude zu laßen.

Alſo den 20. 8br. dieſes mit Gott hinſchleichenden Jahres trug ſich zu daß auf den hieſigen neuerbauten Ettersburgſchen Theater der Medecin malgré lui, von Einſiedeln überſetzt, und das Jarmarksfeſt zu Plundersweilen, zu groſen gaudium aller vornehmen und geringen Zuſchauer, hier aufgeführt wurde. Drey ganzer Wochen vorher, war des Mahlens des Lermens und des Hämmerns kein Ende, und unſere Fürſtin, D. Wolf, Krauß ꝛc. purzelten immer übereinander her ob der groſen Arbeit und Fleißes. Die ſpielenden Perſonen im Medecin wahren: Einsiedel als Scannarell, Aenngen Müller, ſeine Frau. Der Kammerherr Seckendorff Geronde. Hr. Saydler,[1] Leander. Mlle. Schröder,[2] Lucinde. Mlle. Probsten,[3] die Amme. Hr. Wolf Goethe, Lucas. Der Herzog Vallere und Profeßor Musaeus als Robert. Die Per-

---

Humor. Hierher gehören Goethe's moraliſch-politiſche Puppenſpiele, ſein Jahrmarkt zu Plundersweilern, an deſſen Geſängen und Muſikſtücken die Herzogin ſelbſt mit komponirt hatte, der Triumph der Empfindſamkeit, die Vögel nach Ariſtophanes. Alles wurde ſehr geheim gehalten, bis es fertig war. Goethe ſelbſt übernahm in dem Jahrmarkt drei Rollen: den Marktſchreier, den Hamann und den Mardochai." (Dr. A. Peucer in Weimars Album, 1840, S. 68).

[1] Heinrich Seidler, Ober-Conſiſtorial-Secretär und Tenoriſt bei der Kapelle.

[2] Corona Schröter, die berühmte Hofſängerin.

[3] Corona's Freundin, Wilhelmine Probſt.

sonen die Sie unter dieser Gesellschaft nicht kennen, will ich nächstens in Kupfer stechen laßen und Sie Ihnen schicken. Das Stück ging sehr gut, und Baron Einsiedel spielte besonders sehr fein, wie auch Doctor Wolf seinen Lucas in Bauertracht, herrlich gut. Zum Nachspiel erschien nun das gepriesene Jahrmarcksfest; der Doctor sagte er hät's schon geschickt. Die spielenden Personen, siehe Beylage 1. Das Bänckelsänger Gemählde, weil es von Kennern und Nichtkennern für ein rares und treffliches Stück Arbeit gehalten wird, und Sie als eine Kunstkennerin und Liebhaberin dergleichen Dinge berühmt sind, wird Ihnen in einer Copie, ins Kleine gebracht, nebst der Romantze auch zu geschickt. D. Wolf spielte alle seine Rollen über allemasen trefflich und gut, hatte auch Sorge getragen sich mächtiglich, besonders als Marcktschreyer herraus zu putzen. O hätten Ihnen Wünsche nur auf die paar Stunden zu uns zaubern können!

Unter denen Zuschauern befand sich die Erbprintzes von Braunschweich, die einige Tage zuvor angekommen war, u. grose Freude an unsern Guckelspiel bezeugte.

Nach der Comedie wurde ein groses Banquet gegeben, nach welchen sich die hohen Herrschaften sämdlich (auser unsere Herzogin) empfahlen, uns Comedianten Packt aber wurde noch ein mächtiger Ball bereitet der bis am hellen lichten Morgen dauerte, und alles war lustig und guter Dinge. Um auch etwas von mir zu sagen, so kann ich nicht umhin mit aller Bescheidenheit zu melden daß ich die edle Guwernante im Puppenspiel überaus zierlich vorgetragen habe.

(Beilage 1.)

Spielende Perſonen im Puppenſpiel.[1]

Docter	Einsidel.
Marckſchreir,	Goethe.
Ahasverus,	Musaeus.
Ester,	Md. Wolff.[2]
Hamann,	Goethe.
Mardochai,	Goethe.
Tirolerin,	Mdlle. Schroder.[3]
Pefferkuchen Mägden	Fräulein Woelward.[4]
Amtman,	Bertuch.
F. Amtmannin,	Mdlle. Probst.
Tiroler,	Cammerher Seckendorff.
Nürenberger,	Schalling.[5]
Wagenſchmärman	von Linkert.[6]
Zigeuner Hauptman	Steinhardt.[7]
Zie — — Burſch	Seidler.[8]
Baur	Steinhardt.
Bänckelſänger	Camerher Seckendorff.
ſeine Frau	Mdme. Steinhardt.[9]

---

[1] Dieſe Ueberſchrift noch von der Hand des Fräul. von Göchhauſen, das übrige von der Hand der Herzogin Anna Amalie.

[2] Gattin des Kapellmeiſters Wolf (ſ. Nr. 18).

[3] Hofſängerin Corona Schröter.

[4] Pfefferkuchenmädchen — Hofdame Frl. von Wöllwarth.

[5] Hofadvocat Schalling.

[6] Wagenſchmiermann — Oberconſiſtorialpräſident von Lyncker.

[7] Joh. Friedr. Steinhardt, erſter Flötiſt bei der Hofkapelle.

[8] Oberconſiſtorialſecretär Seidler.

[9] Hofſängerin Friederike Steinhardt, Gattin des Flötiſten Steinhardt.

Milchmägdgen,	Mdlle. Neuhauß.[1]
Marmottenjungen,	von Linkert[2] u. v. Todeward.[3]
Ochßenhändler,	v. Staff.[4]
Schweinhändler,	von Luck.[5]
Die Gouvernante,	Fräulein Tusel.[6]
Das Fräulein,	Frl. v. Koppenfels.[7]
Der Pfarrer,	Krauss.[8]
Hanswurscht,	Aulhorn.[9]
Schattenspiel Man,	Aulhorn.[10]

[1] Hofsängerin Marie Salome Philippine Neuhaus (später an den fürstlichen Stallmeister Böhme verheirathet).

[2] Hofpage von Lyncker jun.

[3] Hofpage von Todtenwarth.

[4] Kammerherr und Jagdjunker von Staff.

[5] Kammerherr von Luck.

[6] Fräul. von Göchhausen.

[7] Tochter des Regierungskanzlers.

[8] Rath Kraus, Director des Zeicheninstituts.

[9] Hoftanzmeister und Bassist Johann Adam Aulhorn (1757 als junger Bursch mit der Döbbelin'schen Gesellschaft nach Weimar gekommen, im Fache der komischen Alten viel beschäftigt, s. Pasqué, a. a. O. II 262).

[10] Auf vorstehenden Brief bezieht sich die briefliche Aeußerung der Herzogin

Anna Amalie an Merck
vom 26. October 1778.
(Wagner, Briefe an J. G. Merck ꝛc. 1835, S. 149),

welche deshalb hier folgen mag:

Ettersburg, 26. Okt. 1778.

Lieber Merck! Gewiß nicht aus Vergessenheit habe ich bis hierher Ihnen zu antworten und Ihnen für Ihren Brief und für die Radirungen des jungen Kobell zu danken gezögert. Das Theater

und mein Fleiß, Ihnen etwas von den hiesigen Gegenden zu zeichnen, hat mich davon abgehalten. Was unsere theatralischen Beschäftigungen betrifft, überlaß ich der Frau Aja, Ihnen etwas davon zu erzählen, welcher Thusnelde eine weitläufige Beschreibung davon machen wird. Meine Zeichnung schicke ich nicht dem Kunstrichter, sondern dem Freund, von dem ich wünschte, daß er die Gegend bald in Natur sähe. Es ist die im Stern von der neuen Anlage, die unser Freund Goethe daselbst gemacht hat. — Leben Sie wohl, l. M., ich bin immer Ihre Freundin

Amelie

25.

* Anna Amalie an Frau Rath.

4. November 1778.

Ettersburg d. 4. 9bre —78.

Liebe Mutter! Ich kan Ihnen nicht genung sagen wie sehr ich mich gefreuet habe zu hören daß Sie Gesund sind, und daß Sie auch einmahl einige gute Tage gehabt haben; Freund Merck hat recht daß Er darauf bestehet mit Ihnen Liebe Mutter zu künftiger Frühjahr hieher zu kommen, sehen Sie die Sache nicht so schwer an, Freund Wolff[1] wünscht es auch, wier haben letzhin recht viel davon gesprochen, wier wollen den Alten Vatter unter derzeit schon allerhand Vergnügen verschaffen, Kranz soll zu Ihm und soll Ihm was vorgeigen daß es eine Art und Muster hat; ich dencke Liebe Mutter daß Ihr Herz wohl selbst genug für den Hätschel Hanz sprechen wird um zu wünschen Ihm einmal wiederzusehen; Sie können nicht glauben wie sehr ich mich darauf freue.

Thusnelde wird Ihnen die ganze Beschreibung von der Fete die ich hier gegeben habe machen, unser Freund

[1] Goethe.

Wolff hat die Freundschaft für mich gehabt alles selber zu ordnenn, der Jahrmarckt von Plundersweilen ist herlich gegangen. Ihr Sohn schicket Ihnen die Abschrift wie es hier gespielet worden ist, das Gemählde von Bänckelsänger hat Wolff, Krauss und ich gemahlt, da ist wieder etwas vor das Weimarische Zimmer.

Die Musicke von denen Liedern laß ich auf dem Clavier setzen und sobald Sie fertig sind sollen Sie sie auch haben. Leben Sie wohl Beste Mutter und dencken Sie an mich als an eine Freundin die Ihnen auf Lebenszeit zugethan ist.

Amelie.

Viele Grüße an den Alten Vatter.

26.

Merck an Wieland.

21. November 1778.

(Mitternachtsblatt 1826. Wagner, Briefe an und von Merck, S. 162).

Frkf. d. 21. Novbr. 1778.

Lieber Bruder ich bin vergangenen Montag von Hauſe abgegangen, habe ein leidiges Unterſuchungsweſen aufm Lande gehabt und noch eins auf 8 Tage vor mir. Indeſſen hat mich mein Weg über Franckfurt geworfen und habe nun ſo 2 Tage in Casa santa zugebracht, Alles mit Frau Aja recapitulirt und was voriges Jahr in dieſer Stube uns Allen begegnete. Geſtern waren wieder alle die Mädchen, die Euretwegen vorm Jahr ſo häufig ſich hier im Hauſe einfanden, beyſammen und Mdme. Brentano[1] ſpielte wieder den Gickel[2] auf dem Clavier. Dabey gedachten wir Abends bey dem herrlichen Wein Deiner, fluchten wieder auf Jacobi'n und ſeines Gleichen und mir floſſen die Thränen herab daß nun ſo Alles das vorgieng, daß nun ein ganzes Jahr ſey, daß wir uns

[1] Bettina's Mutter.

[2] Gigue, ein damals modiſcher Tanz.

nicht gesehen, und daß es uns wieder ein halbes Jahr werden würde, ehe so was dergleichen geschehen könnte. Hiermit erklärte sich der Herr Rath großmüthiger Weise daß er seine Frau wolle ziehen lassen, im Fall der Herzog den Fr. Kranz überschicken wolle, ihm auf der Pratsche vorzuspielen, indeß wir zu Weimar unser Stückchen spielten. Nächstens ergeht von mir im Namen der Frau Aja und Consorten eine Supplik an den Herzog in Form, den Musicus Kranz seiner Pflichten auf 4 Wochen zu entlassen, im Falle man unserer begehre.

27.

Frau Rath an Wieland.

24. November 1778.

(Auf die Rückseite des vorstehenden Briefs Merck's an Wieland geschrieben).

(Mitternachtsblatt 1826. Wagner, Briefe an und von Merck, S. 163).

Den 24ten November 1778.

Lieber Sohn! Merck war 3 Tage bey uns. Da er fort ist, suche ich im Zimmer nach und räume auf, wie das bey Poeten ein sehr nöthiges Werk ist, wie Ihr aus vorhergehendem Briefe zur Genüge ersehen könnt. Denn der arme Brief hätte gewiß gelegen und wäre niemals an Ort und Stelle gekommen, hätte Frau Aja weniger Einsicht in das Poeten-Wesen. Aber die ist Gott sey Danck noch nicht aus der Uebung, obgleich Herr Wolfgang Goethe schon 3 Jahre ihr Haus nicht mehr erfreut, sondern sein Licht in Weimar leuchten läßt. Lieber Sohn, habt die Güte und bestellt einliegenden Brief aufs Beste. Bey dem Antipope ist auch Alles besorgt,

jeder hat so seine Art und Kunst. Bald wünsche ich gute neue Mähr von Eurem lieben Weibe und Euch zu hören. Ich bin, wiewohl in großer Eile

Eure wahre Freundin
Goethe.

28.

* Wieland an Frau Rath.

4. December 1778.

(Auf einem Blättchen mit Randverzierungen.)

Liebſte Frau Aja, Ich habe heute ſo einen ungeheuren Hauffen leidige Geſchäftsbriefe zu ſchreiben gehabt, daß ich ſo müd wie ein Hund, und ſo ausgetroknet bin wie ein Profeſſor Moralium. Iſt mir alſo unmöglich meiner lieben Mutter, zum Merkur, der hiebey ſeine Aufwartung macht, ein mehreres zu ſchreiben als daß dero leztes gemeinſchaftl. mit Bruder Merck geſchriebnes Brieflein mir herzl. wohl gethan hat. Mit dem Brief an die Herzogin bin ſogleich ſelbſt hingegangen und habe zum Recompens für die Freude, die Ihr Eure prosa machte, einen gar herrlichen Abend mit dieſer in Wahrheit unvergleichlichen Frau zugebracht. Ich habe ſie in 7 Jahren nie ſo guten Humors geſehen als an ſelbem Abend. Sie wird Ew. Lbdn inzwiſchen wohl ſelbſt geſchrieben haben, wie gewiß ſie auf die Freude rechnet, ihre geliebte Frau Aja aufs Frühjahr hier zu ſehen. Dagegen ſoll Kranz mit Bratſche und Violine in Ihrem Hauſe erſcheinen und dem Herrn Rath (dem ich mich gehorſamſt empfehle)

ſoviel ſchönes und Neues vorſpielen, daß Er alles Leides dabey vergeſſen ſoll. Binnen 14 Tagen ein mehrers. Izt 1000 mahl Ade von

Ihrem ganz eignen Sohn

W. 4ten Decemb. 1778. Wieland.

Inlage bitte ſogleich abgeben zu laſſen.

29.

* Wieland an Frau Rath.

1. Januar 1779.

Liebe beſte Mama, was ich für ein — Etourdi bin, daß ich nicht in den Calender gukte als der kleine Carl Friedrich gebohren war! — Und doch beym Lichte beſehen, hätt' ich ihn, Beſcheidenheits halber, gleichwohl nicht Agathon tauffen laſſen dürfen. Genug, daß Euer Liebden das omen flugs ergriffen, und ihm aus dem Rahmen des Patrons an deſſen Tag er ſeine Entrée in dieſe Werkeltagswelt gemacht hat, ein ſo herrliches Prognosticon geſtellt haben. Die Sterne mögen nun das ihrige thun, und durch ihre günſtige Einflüße zur Würklichkeit bringen, was Frau Aja geweiſſagt hat!

In ganzem Ernſt, der kleine Junge hat ein wahres Agathonsgeſichtchen: Sie werden Ihre Freude an ihm ſehen. Kommen Sie nur auch fein gewiß auf Oſtern oder Pfingſten zu uns, und ſagen Sie dem l. Papa, falls Er ſich nicht entſchließen kan mitzureiſen, ich wolle Ihnen, aus Dankbarkeit, meine Sophie auf etliche Monate nach Frankfurt mitgeben, und ſie dann im Herbſt in eigner Perſon wieder abhohlen.

Zum Neuen Jahr 1779 hab ich Ihnen leider! nichts beſſers zu geben als den hiebeyfolgenden Merkur, worinn gleichwohl einige ganz hübſche Artikelchen ſind. Gelegenheitl. ſprechen Sie dem l. Bruder Merck zu, das Autorhandwerk nicht ſo gar abſcheulich zu verachten, und mir pro 1779 fleiſſig kleine Aufſätze, die wir hier ſo gerne leſen, in den Merkur zu geben.

1000 Grüße an den lieben faulen trägen Freund Bölling, der mir mit keinem Wort ſchreibt, ob er die kleine assignation, die ich ihm vor wer weiß wie lange geſchickt, bezahlt bekommen, und dagegen anbefohlner maaßen f. 100 an Freund Merken übermacht hat. Ich bin ein großer Feind ſolcher Unachtſamkeiten zumal an Kaufleuten — im Vorbeygehn geſagt.

Und hiemit Ade und tauſend Seegenswünſche von mir, Meinem Weib und ganzen Haus an unſern lieben Papa und Mama in Frankfurt. Alle guten Engel ſchweben je und allezeit über der Casa santa! und heilig ſey das Andenken der ſeligen Stunden, die wir im Jahr 1777. und 78. an der unvergeßlichen Tafelrunde zugebracht haben! O liebe Frau Aja, wer Flügel hätte! — Kranz beugt ſeine Kniee. Wir haben den Gedächtnistag unſrer Ankunft in Ffurt ordentl. gefeyrt — mit Musica, Clarinetten Geigen und Cymbeln. Wann wirds uns wieder ſo gut werden?

Nochmals Ade — Alles iſt wohl und geſund, was Ihnen in Weimar lieb iſt. Aber der kleine heilige Chriſt, den uns die Herz. Louiſe bringen ſollte, iſt noch nicht angekommen. Wenn nur nicht am Ende gar — das Beſte dran vergeſſen worden iſt.

Nehmen Sie vorlieb, liebe Mutter, mit dieſem eil-

fertigen Zettelein (Es geht am 1ten Neujahrstag nicht beſſer) von Ihrem ewigtreuergebnen

Wieland.

W. 1. Jenner 1779.[1]

[1] Aus demſelben Monat findet ſich in den „Briefen an J. H. Merck", herausgegeben von Wagner 1835, S. 154 eine für die Herzogin Anna Amalie und deren Verehrung der Frau Rath ſehr bezeichnende Aeußerung Wieland's. Unter dem 25. Januar 1779 ſchreibt er an Merck: „Schreiben mag ich izt gar nicht, als was ſchlechterdings Noth iſt. Dagegen wünſch' ich, daß Du die Correſpondenz mit der Herzogin Mutter nach Möglichkeit unterhalteſt; denn wenn ſie wieder einen Brief von Dir oder Mutter Aja bekommen hat, ſo ſpricht ſie nicht anders davon, als ob ihr ein groß Glück wiederfahren wäre, recht wie das Weib im Evangelio, die ihre Nachbarinnen anruft, ſich mit ihr zu freuen, daß ſie ihren Groſchen funden habe."

30.

Frau Rath an Anna Amalie.

11. April 1779.

(Dorow, „Reminiscenzen", S. 132).

Durchlauchtigste Fürstinn! Nach dem Appetit meiner Samstagsmädel[1] zu rechnen, müssen die kleine Bisquittiger[2] längst alle seyn. — Ich nehme mir hier die große Freiheit, Ew. Durchlaucht noch eine kleine Provision zu übersenden, nehmen Sie, beste Fürstin, meine Freiheit ja nicht ungnädig. Bei uns ist's Messe!!! Weitmäuligte Laffen, Feilschen und gaffen, Gaffen und kaufen, Bestienhaufen, Kinder und Fratzen, Affen und Katzen u. s. w.[3] — Doch mit Respekt geredt, Frau Aja! Madame La Roche ist auch da!!! Theuerste Fürstin! Könnte

[1] Frau Rath pflegte, wie oben bemerkt, eine Reihe von Jahren hindurch regelmäßig einen meist aus jüngern Mädchen bestehenden Kreis um sich zu versammeln, die sie „ihre Samstagsmädel" nannte.

[2] Sie hatte an die Herzogin Anna Amalie eine Schachtel Bisquit geschickt, vgl. den unten folgenden Brief der Herzogin vom 21. April 1779.

[3] Dem Goethe'schen „Jahrmarktsfest" entnommen, wo der Zigeunerhauptmann diese Verse zu sprechen hat.

Doktor Wolf den Tochtermann ſehen, dem die Verfaſſerin der Sternheim ihre zweite Tochter aufhängen will; ſo würde er nach ſeiner ſonſt löblichen Gewohnheit mit den Zähnen knirſchen, und ganz gottlos fluchen. Geſtern ſtellte ſie mir das Ungeheuer vor — großer Gott!!! wenn mich der zur Königin der Erden (Amerika miteingeſchloſſen) machen wollte; ſo — ja ſo gebe ich ihm einen Korb. Er ſieht aus — wie der Teufel in der 7te Bitte in Luthers kleinem Katechismus — iſt ſo dumm wie ein Heupferd und zu allem ſeinem Unglück iſt er Hofrath. Wenn ich von all dem Zeug was begreife, ſo will ich zur Auſter werden. Eine Frau wie die La Roche, von einem gewiß nicht gemeinen Verſtand, von ziemlichen Glücksgütern, von Anſehn, Rang u. ſ. w. die es recht drauf anfängt, ihre Töchter unglücklich zu machen — und doch Sternheime und Frauenzimmerbriefe ſchreibt — mit Einem Wort, mein Kopf iſt wie in einer Mühle. Verzeihen Ihre Durchlaucht, daß ich Ihnen ſo was vorerzähle, ich habe aber eben das Aventheuer vor Augen — und die Thränen der guten Luiſe kann ich nicht ausſtehen — Der 3te Feyertag iſt doch glücklich vorbeigegangen, ich hoffe auch etwas davon zu vernehmen?[1] Die Fräulein Thusnelde hat eine gar ſchöne Gabe ſolche Feſtiviteten zu beſchreiben und ich glaube ſie wird ihren Ruhm behaupten, und Frau Aja was davon zukommen laſſen, denn das Jahrmarktsfeſt hat ſie ganz herrlich beſchrieben — thut ſie's — ſo haben Ew. Durchlaucht die Gnade, ihr von den Bisquittgen auch ihren Antheil zu überreichen.

---

[1] Am 6. April 1779 hatte die erſte Aufführung von Goethe's „Iphigenie" ſtattgefunden.

Der Vater empfiehlt sich zu ferneren hohen Gnaden, und Frau Aja, der es nie so wohl ist, als wenn sie an die vortrefflichste, größte, liebenswürdigste, beste Fürstin denkt, küßt in Anbetung und Demuth die Hand ihrer theuersten Fürstin und bleibt bis ins Grab

Ihre Durchlaucht

unterthänige Dienerin

C. E. Goethe.

(„Das Unthier heißt Möhr, und ist wirklicher Hofrath vom Kurfürsten von Trier.")

31.

* Fräulein von Göchhausen an Frau Rath.

12. April 1779.

Weimar d. 12ten Apr. 1779.

Gute, liebe, Herzens Mutter! Es dünckt mir sehr lang daß ich nicht an Ihnen schrieb; und noch länger daß ich kein Brieflein von Ihnen sah, außer was gute Herzen, als die Herzogin und Wieland mir zuweilen aus Barmherzigkeit von Ihnen wolden zukommen laßen. An diesen Unheil war nun einzig und allein, eine mir sehr unwilkommene, langweilige Unpäßlichkeit schuld, die mich drop blagte und zuweilen gar meynen machte als wolte das zarte Körperlein den grosen Geist nicht länger faßen. Daß war mir nun ungelegen und es rauchten Opfer und Brandopfer der strengen Göttin Hygiaen — und sie hatte Mitleid mit meiner Schwachheit; und nun wandle ich wieder daher in Friede und Freude, und dancke durch Genuß des lieblichen Herzerquiquenden Frühlings. Eine ganze Seite von nichts als meiner Wenigkeit — rechnen Sie noch zurück gebliebener Schwachheit zu, und verzeihen sie in Liebe.

Daß der Herr Doctor seiner Schuldigkeit gemäß, seine treffliche Iphigenie wird überschickt haben, oder noch schickt, hoffe ich gewiß. Ich will mich also alles Ge-

schwätzes darüber enthalten, und nur so viel sagen, daß er seinen Orest meisterhaft gespielt hat. Sein Kleid, so wie des Pylades seins war Grigisch, und ich hab ihm in meinem Leben noch nicht so schön gesehn. Ueberhaupt wurde das ganze Stück so gut gespielt — daß König und Königin hätten sagen mögen Liebes Löbchen brülle noch einmal. [1]

Heute [2] wirds wieder aufgeführt und so herzlich ich mich darauf freue, so glauben Sie mir, daß ich sehr seelig seyn würde, wenn ich den Mütterlichen Herzen meinen Platz geben könte.

Nun bald erwarthen wir unsern braven Merck. Wir freuen uns gewiß alle herzlich darauf. Die Herzogin hat ihm geschrieben daß die Bradenwender alle revidirt werden, um wenigstens von der Seite seiner kritischen Nase keinen Schmauß zu geben.

Ihnen, liebe Mutter sehn wir nicht anders als wir müßen wieder nach Franckfurth kommen. Nun, ich schwöre vor nichts, Berg und Thal ꝛc. Erschrecken Sie nur nicht wenn einmal eine Post mit 6en vor Ihrem Hause hällt.

Unsere theuere Fürstin grüßt tausendmal Vater und Mutter und ich lebe und sterbe meiner Frau Aja

threue

Thusnelde.

Einsiedel und Wieland grüßen auch, lezterer ist an einen Fluß am Arm einige Zeit nicht recht gewesen, ist aber alles wieder gut und wohl.

[1] Anspielung auf Shakspeare's „Sommernachtstraum".

[2] Am 12. April 1779 fand die erste Wiederholung der „Iphigenie" statt.

32.

* Anna Amalie an Frau Rath.

21. April 1779.

Weimar d. 21ten April — 79.

Liebe Beste Mutter! Ich bin in Besitz von zweyen ihren lieben Briefen, und zwey mit gekommenen Bisquitschabeln für welche ich Ihnen vielen Danck sage. —

Die Nachricht, die Sie mir von der Verheirathung der jüngsten Tochter der La Roche mittheilen ist so wunderbahr daß der Verstand stille steht; ich habe ihren Brief an Docter Wolff gewiesen, da das Hofleben ihm aber sehr gesittet gemacht so knirste Er nicht mit denen Zähnen fluchte noch weniger, sondern zuckte die Achseln über das jämmerliche Abentheur. Wir sind alle curieux den Nahmen des Menschen zu wißen deßen Opfer die arme Louise werden soll, da sagt das sprichwort wahr thut nach meinem Worten aber nicht nach meine Thaten, ihre Empfindungen sind auf schwarz und weiß aber weit entfernet vom Herzen.

Der dritte Feyertag[1] ist glücklich vorbeygegangen, wo-

[1] 6. April, mit erster Aufführung der „Iphigenie".

von Tusnelde Ihnen Beſchreibung gemacht hat. Kurz darauf iſt es wiederholt worden und mit dem nähmlichen Beyfall, ich dencke daß Er Ihnen das ganze Stück ſchiecken wird, und da werden Sie ſelbſt erſehen wie Schön und vortreflich es iſt und wie ſehr ſeiner würdig. Sie wollen gerne wißen liebe Mutter wer meinen Schattenriß gemacht hat? Es iſt der Herr Sohn der es im großen gezeichnet, und ſein Getreuer Philip der es in kleinem Fabriciret hat, das iſt das ganze Retzel. Gegen ende May dencke ich das Merck hier ſein wird, er wird bey mir in Ettersburg wohnen, Ach! Mutter — Mutter — ſie errathen wohl meine gedancken —

Was macht der alte Vater. Er ſoll ja nicht wohl ſein, Grüßen Sie ihm von mir und das tauſendmahl. Leben Sie wohl beſte Mutter behalten Sie mich lieb und dencken fleißig an ihre

Freundin Amelie.

33.

* Fräulein von Gockhausen an Frau Rath.

21. Mai 1779.

Weimar d. 21. May.

Ihr Brief und liebe Theilnehmung an meinem noch hier ſeyn auf dieſer wieder neu aufgeputzten ſchönen Erde, hat mir Herz und Seele erfreut. Gewiß, liebe Mutter, haben Sie ſchon recht viel zur Freude und Wohlgefallen meines Lebens beygetragen, auch bin ich gewiß danckbar dafür; und hätten Sie mir auch gar nichts weiter zu Lieb gethan, ſo wär's ſchon genung dieſe Erde noch lieber zu haben, wenn man weis, daß man mit ſo einer herzlichen, treflichen Frau, als Sie ſind, auf derſelben herrum wandelt.

Iphigenia würd doch nun endlich angekommen ſeyn? wenigſtens hab ich den Doctor und Philipp tag täglich dazu angemanth, und wie ich nicht anders weiß, hat ſie ſchon lang ihre Wanderung angetreten. Das wird wieder einen ſeeligen Tag geben, wenn ihr ſo dazuſammen ſitzen und Euch daran freuen werdet. Daß aber nur die Geſundheit vom Doctor in den beſten und älteſten Wein

dabey getrunken wird. — Er und seine Iphigenia verdienens gewiß.

Wir sind nun seit 8 Tagen wieder mit Sack u. Pack in unsern lieben Ettersburg. Es ist doch, das weiß Gott! ein schönes Leben so in Walt, Berg und Thal! Unsere beste Herzogin ist hier auch wohl und vergnügt, Gott erhalte sie dabey, sie verdients so sehr!

Gestern hat uns der Hr. Geh. Leg. Rath, ein Schäferspiel, die Launen der Verliebten, hier aufgeführt, das er in seinen 18ten Jahr sagte gemacht zu haben und nur wenig Veränderungen dazu gethan. Es bestant nur aus 4 Personen, welche der Docter, Einsiedel, die Frl. v. Woelwarth und Mlle. Schroeder vorstellten. Es ist von einem Act, mit einigen Arien, welche der Kammerherr Seckendorff componirt hat. Es wurde recht sehr gut gespielt, und wir waren den ganzen Tag fröhlich und guter Dinge.

Jezt leben wir in beständiger Erwarthung unsers Mercks. bey'm Erwachen und bey'm Schlafengehn dencken wir seiner; und wenn's regent oder der Wind ein bißgen stärcker bläßt solten Sie das lamento hören! Der Arme Merck! jezt wird er vielleicht naß! Der Wind wird ihm auf seinen Fuchs das Reiten sauer machen! und scheint die Sonne, so freut sie jezt doppelt seintwegen. so gehts den ganzen Tag. Käm' er doch nur recht bald! Der Doctor reitet ihm bis Erfurth entgegen. Der alte gute Wieland ist jetzt hausen bey uns, auf unsern Berg, er grüßt seine herzlich liebe Frau Aja von ganzer Seele!

Der Mahler May ist jetzt in Weimar und mahlt und hat ein ganze Menge Angesichter schon dahrgestellt. Hätschel-

hanß hat ſich auch mahlen laſſen, ich hab's noch nicht geſehn, aber man ſagt es ſey gut.

Unſere Herzogin grüßt Vater und Mutter herzlich. —

Kraus hat gezt allerley zu ſchaffen, wird aber vielleicht bald etwas von ſich ſehn und hören laßen.

Den Vater, auch Joh. Casp. Bollingen meinen ſchönſten Gruß! und Ihnen beſte Frau, meinen beſten Kuß von Ihrer

ewig treuen

Louiſe G.

verzeihe Sie des Geſchmirs!!!

Nachſchrift von Wieland und Anna Amalie.

(Vgl. Riemer, Briefe von und an Goethe, S. 271.)

Liebes Mütterchen, wir ſind hier bey Ihrer und unſerer Herzogin, der einzigen und ewigen Königin unſerer freyen Herzen, auf den hohen Ettersberg

Und leben da ferne vom Erdengetümmel
Das ſeelige Leben der Götter im Himmel u. ſ. w.

außer daß es verd..t garſtig unfreundlich Wetter iſt. Eja! wäre doch Mutter Aja auch bey uns. Auf Mercken harren wir wie auf den Regen ein dürr Land, Sela! Geſtern hat mich ein kleines Schäferſpielchen von Bruder Wolfens erſten Schuß um 25 Jahre jünger gemacht. Den Sie wiſſen doch daß wir hier in Ettersburg ein Theaterchen haben, ſo ſchön als Sie ſichs nur einbilden können,

und daß wir da — doch wozu wollt' ich Ihnen von allen unſern Freuden ſchwatzen? Das macht Euch doch nur das Herz ſchwer. Ade liebe Mutter, mit meinem großen Compliment an den guten lieben Papa! Behalte Sie in guten Andencken Ihren Sohn

Wieland.

Liebe Mutter ich und meine Eſel ſind auch da.

Amelie.

34.

Goethe an seine Mutter.

9. August 1779.

Adresse:

An Frau Rath Goethe

nach

Franckfurt

am Mayn.

(Mit dem zierlichen G. gesiegelt.)

Mein Verlangen Sie einmal wiederzusehen, war bisher immer durch die Umstände in denen ich hier mehr oder weniger nothwendig war, gemäsigt. Nunmehr aber kann sich eine Gelegenheit finden, darüber ich aber vor allem das strengste Geheimniss fordern muss. Der Herzog hat Lust den schönen Herbst am Rein zu geniesen, ich würde mit ihm gehen und der Kammerhr. Wedel. Wir würden bey Euch einkehren wenige Tage da bleiben um den Messfreunden auszuweichen dann auf dem Wasser weiter gehn. Dann zurückkommen und bey euch unsre Städte aufschlagen um von da die Nachbaarschafft zu besuchen. Wenn sie dieses prosaisch oder poetisch nimmt so ist dieses eigentlich das Tüpfgen aufs i, eures vergangnen Lebens, und ich käme das erstemal ganz wohl

und vergnügt und so ehrenvoll als möglich in mein Vaterland zurück. Weil ich aber auch möchte daß, da an den Bergen Samaria der Wein so schön gediehen ist auch dazu gepfiffen würde [1], so wollt ich nichts als daß Sie und der Vater offne und feine Herzen hätten uns zu empfangen, und Gott zu dancken der Euch euren Sohn im dreisigsten Jahr auf solche Weise wiedersehen leßt. Da ich aller Versuchung widerstanden habe von hier wegzuwitschen und Euch zu überraschen, so wollt ich auch diese Reise recht nach Herzenslust genieſſen. Das unmögliche erwart ich nicht. Gott hat nicht gewollt daſſ der Vater die so sehnlich gewünschten Früchte die nun reif sind genieſſen solle, er hat ihm den Apetit verdorben und so seys. ich will gerne von der Seite nichts fordern als was ihm der Humor des Augenblicks für ein Betragen eingiebt. Aber Sie mögt ich recht fröhlich sehen, und ihr einen guten Tag bieten wie noch keinen. ich habe alles was ein Mensch verlangen kan, ein Leben in dem ich mich täglich übe und täglich wachse, und komme diesmal gesund, ohne Leidenschafft, ohne Verworrenheit, ohne dumpfes Treiben, sondern wie ein von Gott geliebter, der die Hälfte seines Lebens hingebracht hat, und aus vergangnem Leiden manches Gute für die Zukunft hofft, und auch für künftiges Leiden die Brust bewährt hat, wenn ich euch vergnügt finde, werd ich mit Luſt zurückkehren an die Arbeit und die Mühe des Tags die mich erwartet. Antworte Sie mir im ganzen Umpfang sogleich. Wir kommen allenfalls in der Hälfte Septembers

[1] Die in der biographischen Einleitung erwähnte Bibelstelle, durch welche einst bei Goethe's Krankheit die Mutter getröstet wurde.

das nähere bis auf den kleinſten Umſtand ſoll Sie [1] wiſſen wenn ich nur Antwort auf dieſen habe. Aber ein unverbrüchlich Geheimniſſ vor der Hand auch gegen den Vater Mercken Bolling ꝛc. allen muſſ unſre Ankunft Ueberraſchung ſein. ich verlaſſe mich drauf. hier vermuthet noch niemand nichts. d. 9. Aug. 1779.

G.

Wie ich mir unſre Quartiere gedacht habe und was wir brauchen ꝛc. das alles ſoll in meinem nächſten Brief folgen wenn Sie mir erſt ihre Ideen geſchrieben hat.

[1] Dazwiſchen ſtand das von Goethe ausgeſtrichene Wort „hernach“.

35.

* Goethe an seine Mutter.

August 1779.[1]

So eine Antwort wünscht ich von Ihr liebe Mutter, ich hoffe es soll recht schön und herrlich werden. Also eine nähere Nachricht von unsrer Ankunft. Ohngefähr in der Hälfte September treffen wir ein und bleiben ganz still einige Tage bey Euch. Denn weil der Herzog seine Tanten und Vettern die auf der Messe seyn werden nicht eben sehen möchte wollen wir gleich weiter und auf dem Mayn und Rhein hinab schwimmen. Haben wir unsre Tour vollendet; so kommen wir zurück und schlagen in forma unser Quartier bey Ihr auf, ich werde alsdenn alle meine Freunde und Bekannte beherzigen,

[1] Ohne Datum, aber unzweifelhaft aus dem August 1779, nach Empfang der Antwort der Mutter auf vorstehenden Brief. Im September reisten dann Karl August, Goethe (inzwischen an seinem 30. Geburtstag, 28. Aug., zum Geheimrath erhoben) und Oberforstmeister v. Wedell nach Frankfurt, wohnten dort im Goethehause mehrere Tage und führten von dort ihre „Genie-Reise" in die Schweiz aus.

und der Herzog wird nach Darmstadt gehen und in der Nachbaarschafft einigen Adel besuchen. Unser Quartier wird bestellt wie folgt. Für den Herzog wird im kleinen Stübgen ein Bette gemacht, und die Orgel wenn sie noch da stünde hinausgeschafft. Das grose Zimmer bleibt für Zuspruch, und das Entrèe zu seiner Wohnung. Er schlafft auf einem saubern Strohsacke, worüber ein schön Leintuch gebreitet ist unter einer leichten Decke.

(zweite Seite leer, dritte Seite:)

Das Papier schlägt durch drum fahr ich hier fort: Das Caminstübgen wird für seine Bedienung zurecht gemacht ein Matraze Bette hinein gestellt.

Für Hr. v. Wedel wird das hintere Graue Zimmer bereitet auch ein Matrazzen Bette 2c.

Für 'mich oben in meiner alten Wohnung auch ein Strohsack 2c. wie dem Herzog.

Essen macht ihr Mittags vier Essen nicht mehr noch weniger, kein Gekoch, sondern eure bürgerlichen Kunststück aufs beste, was ihr frühmorgens von Obst schaffen konnt wird gut seyn.

Darauf reduzirt sichs also dass wir das erstemal wenn wir ankommen iederman überraschen, und ein paar Tage vorbeygehn eh man uns gewahr wird, in der Messe ist das leicht. In des Herzogs Zimmern thu sie alle Lüstres heraus, es würde ihm lächerlich vorkommen. Die Wandleuchter mag sie lassen. Sonst alles sauber wie gewohnlich und ie weniger anscheinende

(vierte Seite leer, fünfte Seite:)

Umstände ie besser. Es muss ihr seyn als wenn wir

10 iahr ſo bey ihr wohnten. Für Bedienten oben im Gebrochnen Dach bey unſren Leuten ſorgt ſie für ein oder ein Paar Lager. Ihre Silberſachen ſtellt ſie dem Herzog zum Gebrauch hin Lavor, Leuchter ꝛc. Keinen Kaffe und dergl. trinckt er nicht. Wedel wird ihr ſehr behagen, der iſt noch beſſer als alles was ſie von uns Mannsvolck geſehen hat.

Alſo immer ein tiefes Stillſchweigen, denn noch weis kein Menſch hier ein Wort. Was ihr noch einkommt ſchreibe ſie mir. Ich will auf alles antworten, damit alles recht gut vorbereitet werde.

Merck darf noch nichts wiſſen.[1]

[1] Am 30. Sept. ſchreibt Goethe von Frankfurt aus an Frau von Stein: „Wir ſind am ſchönſten Abend hier angelangt, und mit viel freundlichen Geſichtern empfangen worden. Meinen Vater hab' ich verändert angetroffen; er iſt ſtiller und ſein Gedächtniß nimmt ab: meine Mutter iſt noch in ihrer alten Kraft und Liebe."

36.

* Karl August an Frau Rath.

2. October 1779.

Basel. d. 2ten Oct. 1779.

Mit den Monat October, sind wir in die Schweitz getreten. Ueber einen[1] ging es hinüber, und da sahen wir die schone Fläche um Basel, den Rhein, und in der Ferne die hohen Berge. Dieses, liebe Mutter Aja, schreibe ich Ihnen, zum Beweiß daß wir wohl, und wohl sehend von Franckfurth biß hierher gekommen. Die Stärckung ihres alten Weins, und besonders die gantz vortrefl. einsließe Ihres unvergeßlichen Wildpretsbraten haben uns in unsern Ritterzug trefliche Hülfe geleistet. Ihre gute, freundliche, aufnahme, und Ihre vorsorge für uns in Franckfurth, hat uns die Nöthige außdauer völlig gegeben, u. die verlohrnen Kräfte ersetz. Glauben Sie ja, liebe Frau Räthin, das ich recht und ewig danckbar bin für die viele Güte die Sie, und der Herr

[1] sic.

Rath für uns gehabt haben. Glauben Sie ja auch, und das ohne allen Zweifel, daß ich Sie so sehr als jemand schätze und liebe. Empfehl. Sie mich den Hr. Rath, und bleiben Gesund, daß wir auf unserer Rückehr Freude an Ihnen erleben. adieu.

Carl August.

37.

* Wieland an Frau Rath.

3. October 1779.

Liebe beste Mutter.

Herzlichen Dank für die zwey lieben Brieflein besonders das lezte, das ein so warmer reiner Abdruk der Freude Ihres mütterlichen Herzens ist! Wir haben recht großen innigen Antheil daran genommen, und lange lange möge Ihnen Gott diese und jede Freude des Lebens, die für edle Menschen einen Werth hat, erhalten!

Unsre Reisende sind ganz entsezlich verschwiegene Leute. Kein Mensch wußte was davon daß es der Schweiz zu gehen würde, und nun (sagt man) gehts gar nach Italien. Mögen alle guten Geister mit ihnen seyn!

Wir blasen inzwischen Trübsal, und jeder schwimmt und treibt auf seinem Brett so gut er kann. Mir helfen die lieben Musen so ganz leidlich durch die Welt; es ist würklich eine liebenswürdige Art von Narrheit (wie es Meister Horaz nennt) um die Poetennarrheit — und eine wohlthätige oben drein. Ueber dem Stanzen-

machen ſchlupft einem ein Tag nach dem andern unter den Fingern weg, und man vergißt, eſſen und trinken ausgenommen, die ganze Welt darüber. Oberon[1] iſt bereits bis zum ſiebenten Geſang fortgerükt.

Wenn uns die Götter Gnade geben daß wir hübſch im Ton bleiben, und nicht abweichen weder zur rechten noch zur linken, ſo kann's ein opus werden, das ſich vor ehrlichen Leuten ſehen laſſen darf. Wie bald es bey Ihnen liebe Mamma, ſeine Aufwartung wird machen können, läßt ſich noch nicht ſagen: aber daß Sie die erſte ſeyn ſollen, die es außerhalb Weimar gedruckt erhält, verſpricht Ihnen mit Mund und Hand

Ihr ewig getreuer und
gehorſamer Sohn
Wieland.

Weimar d. 3ten Octob. 1779.

Mein ganzes Haus iſt wohl; auch die beyden Buben in specie. Der kleine Carl iſt ſchön holdſelig und lebhaft wie 500 Liebesgötter. Wenn der Junge ein Erbprinz wäre, ſo trüge man ihn alle 14 Tage in procession herum und die Leute drängten ſich hinzu, den Saum ſeines Geſäßtüchleins zu küſſen, wenn ſie ſonſt nichts küſſen dürften. Dank ſey dem Himmel liebe Mut-

[1] Am 26. Juli hatte Wieland bereits Goethen, während dieſer von May gemalt wurde, die erſte Hälfte des „Oberon" vorgeleſen und über Goethe's Beifall an Merck geſchrieben: „Tag meines Lebens hab' ich Niemand über das Werk eines Andern ſo vergnügt geſehen, als er es mit dem Oberon durchaus, ſonderlich mit dem 5. Geſang war."

ter, daß er uns Freude an seinen Kindern giebt, jedem nach seiner Art und an seinem Theil! Er wolle uns dabey lassen und dem Satan wehren, daß er uns nie seine sau in unser magnificat mische — so wollen wir fröhlich seyn und ihm danken in omnia saecula saeculorum. Amen!

38.

* Wieland an Frau Rath.

13. October 1779.

Liebe Mutter,

Der Brief an die Herzogin A. iſt richtig beſtellt worden.

Wie es zugegangen, daß der Auguſt Monat des Merkurius zurükgeblieben, weiß ich nicht; genug, hier iſt er, beſſer ſpät als gar nicht.

Viel Dank für die kurze Nachricht von dem Wohlbefinden der lieben Wanderer. Ich wollte daſſ ich ihnen beſſer Wetter zu ihrer reiſe machen könnte — doch ihnen thut das am Ende nicht viel. Sie ſind zwar nicht Herren über Wind und Wetter, aber ſie ſind doch wenigſtens Herren ſich nichts daraus zu machen.

Von allen den Fragen, liebe Frau Aja, welche Sie mir lezthin gerne vorgelegt hätten, und keine Zeit dazu hatten, möcht ich Ihnen nicht gerne eine einzige erlaſſen; alſo nur friſch gefragt, je bälder, je lieber!

Dagegen hab' ich Ihnen, pro tempore, auch eine Frage, und hinter drein eine kleine Bitte vorzutragen. Die Frage iſt: was Merk macht, ob er etwa gar mit

dem Herzog gezogen ist, oder was wohl sonst die Ursach seyn mag, daß er mich zu vergessen scheint?

Die Bitte besteht darinn: den lieben Freund Bölling schönstens für mich zu grüßen, und zu ersuchen, daß er mir auf meinen bewußten Brief nur ein paar Zeilen freundliche Antwort gebe. Ich sehe aus allen Umständen, daß ihm meine kleinen Commissionen beschwehrl. fallen müßen: ich will ihn auch, so Gott will, künftig nicht mehr mit dergleichen behelligen; nur wünschte ich, daß ich für diesmal berichtet wäre, ob Ihm das bewußte Geld in Augsburg ausgezahlt worden, und ob Hr. Heinr. Lansberg und der Prof. Exter in Zweybrücken hingegen das ihrige auch bekommen haben. In allen Geldsachen, wenn's gleich keine große Summen antrift, quält mich die Ungewisheit.

In meinem Hause ist alles wohl; die kleinen Buben wachsen und gedeyhen; besonders Louis hat sich brav erhohlt, und wird ein derber Flegel von einem Jungen. Oberon wächst auch; ich hab aber noch harte Nüsse aufzuknacken, bis ich beym Hallelujah bin.

Behalten Sie mich immer in gutem Andenken, beste Frau! Die Welt liegt im Argen, und die ärgste aller Fährlichkeiten, ist die Fährlichkeit unter falschen Brüdern. Aber wir wollen unsre Herzen rein bewahren!

Leben Sie wohl. Ich bin unveränderlich

Ihr gehorsamer Sohn
und getreuer Freund
Wieland.

W.[eimar] den 13ten October 1779.[1])

[1]) Am 22. Oct. 1779 schrieb Fräulein von Göchhausen an Merck: „Die illustre Reisegesellschaft schreibt ganz fleißig, wo sie ankommt

und wann sie abgeht, daß wir also sehr genau wissen, daß sie vor ungefähr 14 Tagen im Begriff war, die Glätscher zu besteigen. Von der Frau Aja sind, den Aufenthalt in Frankfurt betreffend, lange Briefe eingelaufen, die alle von sehr rosenfarbenem Humor zeugten, den ihr der Himmel lange erhalten wolle. Des Alten seine Gestalt, die Sie mit ein paar Zügen so meisterhaft darstellten, hat mich hoch gefreut. Es mag ihn freilich mächtiglich ergötzt haben, daß der Geh. Rath, sein Sohn, den Herzog in Frankfurt sehn ließ"; und am 30. October 1779 schrieb Sophie von La Roche an Merck: „Frau Aja gönne ich von ganzer Seele die innige Zufriedenheit, die dieser Besuch ihr geben mußte. Mutter-Freuden sind wohl unter den süßesten der Erde, und ich möchte wohl sagen, daß vielleicht keine Mutter lebt, die diese Freuden so sehr verdient, als Frau Goethe. Sie waren auch glücklich, vertrauter Freund und Zuschauer zu seyn." (Wagner, Briefe an Merck, 1835, S. 186, 187).

39.

* Wieland an Frau Rath.

1. November 1779.

Liebste Mutter,

Tausend Dank für Ihre zeitherige liebe Brieflein. Alles was von Ihnen kommt, viel oder wenig, ist mir Evangelium.

Daß es unsern Reisenden Fürsten, Rittern und Herren wohl geht, ist mir tröstlich zu vernehmen.

Der heute eingegangne Brief an die Herzogin Amalia und an Fräul. Goechhausen ist sogleich bestellt worden. Morgen kommen sie selbst wieder von Ettersburg zurük, wo seit 8 Tagen Jupiter Pluvius, zu teutsch Jupiter Naßkittel regiert, und die Spaziergänge im Wald übel zugerichtet hat. Die Hirsche haben auch ausgebrunftet — was sollte also länger dort abzuwarten seyn?

Ich bin seit vielen Wochen ein ausgemachter Einsidler. Oberon läßt mir Tag und Nacht keine ruh. Es ist eine Art von Besitzung, wovor der l. Gott alle fromme Christen bewahren wolle!

Neues giebts bey uns gar nichts. Das Alte aber

(und das iſt doch meiſtens das beſte!) wobey es immer bleiben ſoll iſt daß ich von leib und ſeele bin

Meiner lieben Frau Aja

ganz eigener Freund

und Sohn W.

P. S. Dürft ich mir, gelegentlich, den bewußten Talisman ausbitten?

Inlage bitte beſtellen zu laſſen.

Weimar am Allerheiligentag 1779.[1])

---

[1] Am 4. November 1779 ſchrieb die Herzogin Anna Amalie an Merck: „Die Nachrichten, die ich von den Reiſenden bekomme, machen mir öfters den Kopf ſchwindlich. Es thut weh, von Nichts als den herrlichen Sachen zu hören, und ſich ihnen nicht anders als durch ein trübes Fernglas nähern zu können. Doch gönn ich's ihnen von Herzen, und mach's, wie die Frau Aja, ſchüttele mich ein paarmal, ſetze mich ans Klavier oder zeichne, da werden die Ideen wieder Couleur de Rose.“ (Wagner, Briefe an Merck, 1835, S. 190).

40.

* Wieland an Frau Rath.

December 1779.[1]

Libe Mutter — Nur 2 Worte mit dem hiebey anlangenden Merkurius — nehmlich 1000 Dank für die öftern Zeichen Ihres guten liebvollen Andenckens und aviso, daß alles, was Sie mir zeithero an die Frau Herzogin Mutter aufgegeben, richtig beſtellt worden. Morgen werden vermuthl. auch die Wandleuchter anlangen.

Unſre theuren Wanderer werden nun wol wieder bey Ihnen ſeyn, und ausruhen von ihrer Arbeit. Ich hoffe, es ſoll uns ſehr wohl bekommen ſie wieder zu ſehen. Sie haben eine ſchöne excursion gemacht, und gute Geiſter ſind mit ihnen geweſen, und haben alle Elemente, wie wir hören, vor ihnen her zu paaren getrieben. Wir haben uns hier oft ihrentwegen geängſtigt, während daß

---

[1] Ohne Datum, doch mit der Bleiſtift-Notiz: „d. 6 Xr. 1779" und allerdings ſpricht Inhalt und Zuſammenhang dafür, daß der Brief im December 1779 geſchrieben iſt.

ſie auf ihren Alpen die beſte Witterung hatten die man ſich wünſchen kann — Ueberhaupt wiſſen wir hier nichts von all den gerühmten Herrlichkeiten des heurigen Herbſtes in euren Gegenden; ſeit der Mitte des Octobers oder vielmehr ſeit deſſen Anfang leben wir faſt ohnunterbrochen in einem Dunſtkreis von Wolken, Nebeln, regen und ſturmwind.

Oberon geht indeſſen ſeinen Weg fort, und es müßte ſchlimm gehen, wenn ich nicht praecis an nächſtkünftigem Faſtnachtsdienſttag Abends um 8 Uhr mit der lezten Stanze des Vierzehnten und lezten Geſangs fertig ſeyn ſollte. Betet indeſſen fleiſſig für mich, liebe Mutter, daß mir das Ende ſo wohl gelinge als Mittel und Anfang. Mir ſchauderts ein wenig, wenn ich denke, daß es nur einen einzigen Fehltritt braucht, um auf dem Wege, den ich wandle: den Hals zu brechen. Doch —

> Was Du mit Glauben und mit Muth
> begonnen haſt, das helf ich Dir vollenden,

ſagt Oberon, und Amen, das werde wahr! ſag ich.[1]

---

[1] Schon nachdem ihm die erſte Hälfte des Oberon vorgeleſen war, urtheilte Goethe darüber: „Es iſt ein ſchätzbares Werk für Kinder und Kenner, ſo was macht ihm Niemand nach. Es iſt große Kunſt in dem Ganzen, ſo weit ich's gehört habe, und im Einzelnen. Es ſetzt eine unſägliche Uebung voraus, und iſt mit großem Dichterverſtand, Wahrheit der Charaktere, der Empfindungen, der Beſchreibungen, der Folge der Dinge, der Formen, Begebenheiten, Märchen, Fratzen und Plattheiten zuſammengewoben, daß es an ihm nicht liegt, wenn es nicht unterhält und vergnügt"; — und als im Frühling 1780 Wieland ſein Gedicht vollendet hatte, ſchickte Goethe zum Zeichen ſeiner Anerkennung ihm einen Lorberkranz in das Haus.

Adieu, beſtes Mütterchen — einen Finger von jeder Hand gäb ich drum, wenn ich zu Euch fliegen, und euch meine X. Geſänge, die da hier vor mir liegen, vorleſen könnte!

Leben Sie recht wohl und behalten in gutem warmen Andenken Ihren

treuergebenen ſohn

Wieland.

Alles bey mir, Weib, Kinder, mutter, kurz alles was Odem hat, iſt wohl und lobet den Herrn, und grüßet Sie.

41.

* Karl August an Frau Rath.

19. März 1780.[1]

Weimar. d. 19ten M.[ärz] 1780.

Mein vielgeliebter Comercien Rath Paulsen wünscht sein figürchen Ihnen sehn zu laßen, und hizu soll ein Brief von mir an Ihnen ihm dienen; so diene ich ihm,

---

[1] Am 31. Januar 1780 hatte Karl August an Merck geschrieben: „Der Frau Aja Wein hat mir treffliche Dienste geleistet, und hätte ich nicht noch etwas Flogiston davon in mir, wahrlich der entsetzliche Schnupfen hätte mich übermannt. Aber wegen der Frau Aja denke ich so: hierbei schicke ich das, was ich wünschte, daß die Frau Aja gebrauchen wollte. Es muß von ihr nicht anders, als folgendermaßen angenommen werden:

1.) ist es kein Präsent. Sie hat mir viel Gefallen gethan, da ich ihrer sehr nöthig hatte, um nicht für mein Geld schlecht im rothen Haus zu wohnen. Ihr macht jetzt das Nichtdaseyn des Geldes große Unannehmlichkeiten, und ein Gefallen ist des andern werth;

2.) erfährt der K. K. Herr Rath Nichts davon, sondern dem wird mein versteinerter Kopf zum Aufstellen übermacht.

3.) erfährt Göthe Nichts davon, weder heute, noch je.

y. er mir. Ich kan Ihnen nicht viel ſagen liebe Frau Aja; was ſchönes daß in einen Brief gut klingen würde, mißtönt in den meinigen. Daß ich Sie liebe, u. ehre wißen Sie, ich brauchte es alſo nicht zu ſagen; da die zwey worte einmahl daſtehn, ſo mögen ſie bleiben, es hieß alles, was man mit 3000000 Worten nicht ſagen kan. Jetz hat aller Chatar, u. fieber unſere gegend verlaßen, der auſerordentl. ſchöne Mertz wärmt alles, u. ſchmiltz alles; das Wetter welches nach u. nach wärmer wird, muß alles böſe, durch ſein wohltäthiges ſchrecken, durch, und aus der Haut treiben. Göthe iſt auch wieder wohl, und wohler jetz wie michs dünckt, als ich ihn lang geſehn. Ich aß geſtern nacht noch mit einiger Geſellſchaf bey ihm. Ihr, und des Vaters Bild, von Melchiorn paradiert in meiner Mutter Cabinett, wenn Ihrs nur beßer wäre, daß man es mehr anſehn könte. Ich bin biß dato, hier in der Gegend, noch ſtark herumgeſtrichen, ſeit 8 Tagen ohngefehr fange ich erſt an ruhig zu werden. Göthe pflegt der Ruhe, des Fleißes und der Arbeit deſto mehr. Würde mir alles ſo leichte wie ihm, ſo thäte ich auch gern was er thut. Sein ſchweitzer Drama[1] wird, denck' ich bald aufgeführt werden, heite iſt Muſic-

---

P. S. Wegen des Geldes bitte ich doch ja nirgends Nichts wiſſen zu laſſen, hier erfährt es Niemand." (Wagner, Briefe an Merck, 1835, S. 210 fg.)

[1] Das kleine Singſpiel „Jery und Bäthely", welches von ihm auf der ſchweizer Reiſe gedichtet worden. Gegen Pfingſten 1779 hatte der Bau eines beſondern Redouten- und Comödienhauſes in Weimar begonnen, im Jahre 1780 wurde dies Theater mit „Jery und Bätely", von Seckendorf componirt, und mit deſſen „Kalliſto" eröffnet.

probe, von Seckendorfs darauf gesetzte Music. Das neue Theater ist nun bald fertig. Merck hat geschrieben, es ist davon nur wie von einer alten geschichte die Rede, man hört es noch gern, aber jetz sieht man nichts mehr davon, als die Urkunden, das heist: er schreibt gar nicht mehr, ich weiß nicht warum. Grüßen Sie doch den alten, liebe Frau Aja, u. fodern ihm förml. auf. Geben Sie ihm ein paar Bouteillen 19er daß er sie bey Ihnen, und in der gelben stube auf der alten Gesellschaft gesundheit vertrinckt, er hat es ja umsonst, wie seine alte Regel lautet, dieses wird ihm vieleicht den Geist erwecken, und ihn schreibseelig machen. Nun leben Sie wohl beste Mutter Aja, und grüßen Sie den Vater, Gott befohlen.

Carl August H. z. S.[1]

---

[1] Aus dem Frühjahr 1780 datirt auch die so charakteristische Aeußerung Wieland's über die Frau Rath in einem Briefe an Merck, Weimar, Mai 1780 (Wagner, Briefe an Merck, S. 246):

„Ich hab' inzwischen von Frau Aja einen großen Brief erhalten, der mich auf etliche Tage guter Laune gemacht hat. Es geht in der Welt nichts über die Weiber von dieser Art, um sich von Poeten und Propheten gefangen nehmen zu lassen; nur Schade, daß sie immer rarer werden. Frau Aja ist die Königin aller Weiber, die Herz und Sinnen des Verständnisses haben; und dem Himmel sey Dank, daß es auch hier einige gibt, die werth sind, unter ihrer Fahne zu dienen."

42.

* Karl August an Frau Rath.

24. Juni 1780.

W. d. 24t Jun. 1780.

Guten Abend liebe Frau Aja; Von meiner Existenz, und meiner Freundschaft, und Hochachtung für Sie, muß ich Ihnen wieder Nachricht geben, geben Sie, mir ein Zeichen der Ihrigen. Am alten Mephistophiles[1] habe ich geschrieben, und habe ihm die Sache recht lebhaft vorgestellt, wie es schön seyn würde, wenn er jetz Mosers Posten · erhielt, denn Oberhaupt muß er werden. Grüßen Sie den Hr. Rath, und leben recht wohl.

Carl August. H z. S.

[1] Merck.

43.

* Anna Amalie an Frau Rath.

9. Juni 1781.

Weimar d. 9ten Junius.
— 81.

Es ist lange daß ich nicht geschrieben habe Liebe Mutter! und doch ist es nicht vergeßenheit noch Mangel der Liebe die Ich Ihnen auf ewig zu Gesichert habe. Die wenigen Neuigkeiten, die hier vorgegangen sind, wahren Ihrer nicht werht, und um nicht monotonisch zu seyn und Ihnen Beste Frau langeweile zu machen schwieg ich lieber. Mein Sohn Constantin der Ihnen diesen Brief bringen wird kan Ihnen alles mündlich sagen wie es hier mit uns stehet. Sie werden, Liebe Mutter, ein jungen Menschen an ihm finden der noch nicht ganz Flicke ist, sein Herz aber ist gut, und ich hoffe, daß die Reise die Er jezt antrit ihm zu einem guten und brauchbahren Menschen machen wird. Der Legations=Rath Albrecht der mit ihm reiset, hat nichts zuvorkommendes im äußerlichen, wie Sie selbst finden werden, hingegen ist er ein rechtschaffener und sehr Gescheuter Mann der selbst schon viel gereiset hat, und in

welchen mein Sohn viel zutrauen hat, sowie er wieder sehr an Constantin attachirt ist, daß ich also von dieser seite ganz Ruhig seyn kan. Sehen Sie liebe Mutter Constantin an als den Sohn von einer Mutter die von ganzen Herzen die Ihrige ist.

Amelie.

44.

* Anna Amalie an Frau Rath.

13. Juli 1781.

Tiefurth d. 13ten Julli
—81.

Was ſoll ich Ihnen ſchreiben Liebſte Frau Aja! nachdem Sie mit Kayſer, Ertzherzogen, Fürſten, und allen Teufel ſich herrum getrieben haben, was kan Ihnen wohl weiter interressiren? wenn ich Ihnen ſchon ſagen wolte daß ich hier in denen Haynen von Tiefurth recht vergnügt lebe ſo würde das gar klein und geringe in den Ohren der Frau Aja klingen; auch könte ich erzählen daß der viel Geliebte Herr Sohn Wolff, Geſund und wohl iſt, daß Er in Ilmenau auf eine Comission geweſen und daneben noch allerley kleine Excurtions gemacht und vergnügt und Geſund wiedergekommen iſt aber dies iſt alles zu geringe für Ihnen man muß aus den hohen FF mit Ihnen ſprechen, aber leider bey uns paſirt gar nichts, ſogar kein ausländiſches Thier gehet durch Weimar geſchweige den ein Kayſer. — Doch mein Herz ſagt mir daß Frau Aja, bey allem Gaudium Frau Aja geblieben, daß ſie doch ſeitwärts Blicke voll Liebe und

Freundschaft auf die Entfernten geworffen hat, und ewig die Liebe gute Mutter ist und bleiben wird Amen!

Das Fräulein Tusnelde überschieckt Ihnen hier ein Portefeuil welches sie mit eigener hohen Hand verfertiget hat, und damit ich nicht ganz lehr ausgehe so schiecke ich Ihnen Liebe Mutter ein paar Strumfbänder die ich auch selbst Fabricirt habe; ich hoffe Liebe Mutter daß Sie wenigstens daraus ersehen wie fleisig wir an Sie dencken.

Bleiben Sie immer die Liebe Mutter sowie ich ewig seyn werde

Ihre wahre Freundin
Amelie.

45.

* Goethe an seine Mutter.

11. August 1781.

Der Devin du Village ist mit Melchiors Schrift gestern angekommen. Auf Ihren vorigen lieben Brief zu antworten, hat es mir bisher an Zeit und Ruhe gefehlt. In demselben ihre alten und bekannten Gesinnungen wieder einmal ausgedrukt zu sehen und von Ihrer Hand zu lesen, hat mir eine große Freude gemacht. Ich bitte Sie, um meinetwillen unbesorgt zu seyn, und sich durch nichts irre machen zu laßen. Meine Gesundheit ist weit beßer als ich sie in vorigen Zeiten vermuthen und hoffen konnte, und da sie hinreicht um dasienige, was mir aufliegt wenigstens großentheils zu thun, so habe ich allerdings Ursache damit zufrieden zu seyn. Was meine Lage selbst betrift, so hat sie, ohnerachtet großer Beschweernißе, auch sehr viel erwünschtes für mich, wovon der beste Beweiß ist, daß ich mir keine andere mögliche denken kann, in die ich gegenwärtig hinüber gehen mögte. Denn mit einer hypochondrischen Unbehaglichkeit sich aus seiner Haut heraus in eine andere

ſehnen, will ſich dünkt mich nicht wohl ziemen. Merck und mehrere beurtheilen meinen Zuſtand ganz falſch, ſie ſehen das nur was ich aufopfre, und nicht was ich gewinne, und ſie können nicht begreifen, daß ich täglich reicher werde, indem ich täglich ſo viel hingebe. Sie erinnern ſich, der lezten Zeiten, die ich bey Ihnen, eh ich hierhergieng zubrachte, unter ſolchen fortwährenden Umſtänden würde ich gewiß zu Grunde gegangen ſeyn. Das Unverhältniß des engen und langſam bewegten bürgerlichen Kreyſes, zu der Weite und Geſchwindigkeit meines Weſens hätte mich raſend gemacht. Bey der lebhaften Einbildung und Ahndung menſchlicher Dinge, wäre ich doch immer unbekannt mit der Welt, und in einer ewigen Kindheit geblieben, welche meiſt durch Eigendünkel, und alle verwandte Fehler, ſich und andern unerträglich wird. Wie viel glücklicher war es, mich in ein Verhältniß geſezt zu ſehen, dem ich von keiner Seite gewachſen war, wo ich durch manche Fehler des Unbegrifs und der Uebereilung mich und andere kennen zu lernen, Gelegenheit genug hatte, wo ich, mir ſelbſt und dem Schikſaal überlaßen, durch ſo viele Prüfungen ging die vielen hundert Menſchen nicht nöthig ſeyn mögen, deren ich aber zu meiner Ausbildung äußerſt bedürftig war. Und noch iezt, wie könnte ich mir, nach meiner Art zu ſeyn, einen glüklichern Zuſtand wünſchen, als einen der für mich etwas unendliches hat. Denn wenn ſich auch in mir täglich eine neue Fähigkeiten[1] entwikelte, meine Begriffe ſich immer aufhellten, meine Kraft ſich vermehrte, meine Kenntniße ſich erweiterten, meine Unter-

[1] sic.

ſcheidung ſich berichtigte und mein Muth lebhaffter würde[1], ſo fände ich doch täglich Gelegenheit, alle dieſe Eigenſchaften, bald im großen, bald im kleinen[2], anzuwenden. Sie ſehen, wie entfernt ich von der hypochondriſchen Unruhe bin, die ſo viele Menſchen mit ihrer Lage entzweyt, und daß nur die wichtigſten Betrachtungen oder ganz ſonderbare, mir unerwartete Fälle mich bewegen könnten meinen Poſten zu verlaßen; und unverantwortlich wäre es auch gegen mich ſelbſt, wenn ich zu einer Zeit, da die gepflanzten Bäume zu wachſen anfangen und da man hoffen kann bey der Aerndte das Unkraut vom Waizen zu ſondern, aus irgend einer Unbehaglichkeit davon gienge und mich ſelbſt um Schatten, Früchte und Aerndte bringen wollte. Indeß glauben Sie mir daß ein großer Theil des guten Muths, womit ich trage und würke aus dem Gedanken quillt, daß alle dieſe Aufopferungen freywillig ſind und daß ich nur dürfte Poſtpferde anſpannen laßen, um das nothdürftige und Angenehme des Lebens, mit einer unbedingten Ruhe, bey Ihnen wieder zu finden. Denn ohne dieſe Ausſicht und wenn ich mich, in Stunden des Verdrußes, als Leibeignen und Tagelöhner um der Bedürfniße willen anſehen müßte, würde mir manches viel ſaurer werden. Möge ich doch immer von Ihnen hören, daß Ihre Munterkeit Sie, bey dem gegenwärtigen Zuſtande des Vaters[3], nie verläßt. Fahren Sie fort Sich ſo viel Veränderung zu verſchaffen, als Ihnen das geſellige Leben um Sie herum anbietet. Es iſt mir nicht

[1] An der Stelle dieſer Worte ſtand, nun ausgeſtrichen: „ſich vermehrte".

[2] Dazwiſchen iſt das Wort „täglich" ausgeſtrichen.

[3] Er ſtarb neun Monate ſpäter, im Mai 1782, 72 Jahre alt.

wahrſcheinlich, daß ich auf dieſen Herbſt mich werde von hier entfernen können, auf alle Fälle nicht vor Ende Septembers, doch würde ich ſuchen zur Weinleſe bey Ihnen zu ſeyn. Schreiben Sie mir daher, ob dieſe vielleicht wegen des guten Sommers früher fallen möchte.

Leben Sie wohl. Grüſen Sie meine alten guten Freunde.

Weimar d. 11. Aug. 1781. G.

46.

* Karl August an Frau Rath.

15. November 1781.

Liebe Frau Räthin,

Schon wieder langt ein Kaſten an, und eine Bitte, ihn durch einen andern Fuhrmann weiter zu ſpediren. Beykommender Brief ſoll dem transport den Weg nach der Schweitz zeigen.

Laßen Sie doch von Sich hören was Sie machen, und ſchreiben mir doch wie ſich Merck aufführt; er hat ſich ordentl. Weiſe entſchuldigt daß er ſich mit Nicolai ſo gemein gemacht hat; was hat er vor Scandala mit dieſen getrieben. Was macht der alte Hr. Rath? Leben Sie wohl und ſeyen meiner wahren Achtung und Freundſchaft verſichert.

Carl Auguſt H. z. S.

47.

* Anna Amalie an Frau Rath.

23. November 1781.

Weimar d. 23ten 9bre
—81.

Liebſte Frau Aja! ich kan Ihnen mit viel Vergnügen ankündigen daß ihr geliebter Hätſchelhanz ſich in Gnaden resolviret hat ein Hauß in der Stadt zu miethen, zwar werden ſie erſt um Oſtern es beziehen weil der contract von den jetzigen Bewohner bis dahin gehet; indeßen haben wir doch, liebe Mutter halb den Sieg davon getragen es iſt gut daß es nun ſo weit gekommen iſt; auch habe ich ihm verſprochen einige Meubeln anzuſchaffen weil er ſo hübſch Fein und gut iſt. Sie werden alſo die güte haben liebe Mutter und mir einige proben von Zitzen zu ſchiecken für Stühle und Canapee, und zugleich die preiſe dabey.

Der Herr Gevatter Wieland iſt ganz ſtolz über ihr liebes Andencken, mit großem Enthousiasmus ſchrie er aus das iſt mir eine Frau! ſie iſt die Zierde ihres Geſchlechtes! und ich ſagte **Amen.** Er wird Ihnen ein ganz

paquet von Tiefurhter Journals ſchiecken, es iſt ein kleiner Spaß den ich mir dieſen Sommer gemacht habe und der ſo gut reussiret hat daß es noch bis jetz continuiret wird; vielleicht wird es Ihnen auch einige gute Stunden machen. Die Verfaßer ſind Hätſchelhanz, Wieland, Herder, Knebel, Kammerher Seckendorff u. Einſiedel. Der Frau Räthin weltberühmte Kennerſchaft wird ihr leicht die Stücke von jeden Autor errathen laßen. Leben Sie wohl und vergnügt liebe Frau

Amelie

unſer Wollf läſt Ihnen tauſendmahl grüßen er iſt recht wohl und Brav.

48.

* Frau Rath an Fräulein von Göchhauſen.

December 1781.[1]

Geliebtes Freulein!

Die Mode es iſt,
Daß frommen Kindern der heilige Chriſt
Wann ſie das Jahr hübſch brav geweſen,
manch ſchöne Gabe hat auserleſen.
Torten, Roſinen, Gärten mit Lichtern,
Herrn und Dammen mit höltzern Geſichtern,
Aepffel und Birn, Geigen, u Flöten,
Zukerwerck, Ruthen, Mandlen, Paſteten
Reuter mit Pferden, gut ausſtaffirt
nachdem ein jedes ſich aufgeführt.
Da nun Frau Aja Wohlgemuth —
Den alten Gebräuchen iſt hertzlich gut
und Freulein Thusnelde in dieſem Jahr

[1] Ohne Datum, aber, wie aus nachfolgender Antwort erhellt, offenbar um Weihnachten 1781; beigefügt war die Silhouette der Frau Rath in Medaillon.

gantz auserordtenlich artig war[1]
So ſchikt ſie hir ein Bildnüß fein,
Das Ihnen wohl mögte kentlich ſeyn;
und bittet es zum Angedencken,
An Ihren Schwaanen Hals zu hencken.
Dadurch ihm dann große Ehre geſchicht
es iſts aber auch drauf eingericht!
Eitel Gold von vornen von hinten,
Das müßen Sie freylich treflich[2] finden.
Dafür verlang ich ohn Ihr beſchweren
Daß Sie mir eine Bitte gewähren.
Mit Ihnen mein Freulein zu diſcurieren
thu ich oft großen Luſten verſpühren
Doch iſt der Weg verteufelt weit
Zum Reißen iſts jetz garſtige Zeit
Drum thu ich Ihnen zu Gemüthe führen,
mit meinem Geſicht eins zu parliren[3]
Antworten wirds Ihnen freylich nie
Allein wer läugnet wohl Simpatie!
Da wird ſich mein Hertzlein vor Freude bewegen
Daß mein Gedächnüß blüht im Segen
Bey Menſchen die bieder, gut und treu,
Voll waarer Freundſchafft ohn Heucheley
Den heut zu Tag ſind Freundſchafftthaten

[1] Dieſe zwei Zeilen ſind von Frau Rath nachträglich eingeſchaltet.

[2] „vortreflich" ausgeſtrichen.

[3] Hier folgten urſprünglich die Verſe:

Das wird nun freylich ſich nicht rühren
Doch werd ichs per Simpatie verſpüren,

ſind aber von Frau Rath geſtrichen.

ſo rahr wie unbeſchnittne Ducaten —
Doch iſt Frau Aja auserkohrn
in einem guten[1] Zeichen gebohrn
kent brave Leute deß iſt ſie froh,
und ſingt In dulci Jubilo.
Auch[2] freut ſie ſich hertzinniglich
Daß ſie kan unterſchreiben ſich
Dero[3] wahre Freund[4] und Dienerin,
Die ich gewiß von Hertzen bin.

C. E. Goethe.

---

[1] Statt deſſen urſprünglich „glücklichen".
[2] Urſprünglich: „Deß", doch in „Auch" verändert.
[3] Urſprünglich: „Ihre".
[4] Urſprünglich: „Freundin".

49.

* Fräulein von Göchhausen an Frau Rath.

27. December 1781.

Weimar d. 27ten Xbr. 1781.

Ich bin überzeugt, beste Mutter, daß Sie in Ihren Leben viel und mancherley freuden gehabt haben, ob Sie aber so eine Freude kennen als Sie mir am Christtag gemacht haben — wünsch ich wenigstens! — Ihr Silhuet, so ähnlich! von so einer herrlichen, lieben, geliebten Frau! in so einem köstlichen, artig und motischen Zierrath; und Ihr Brief — o Ihr lieber Brief! daß ich doch nur sagen könnte wie unbeschreiblich trefflich der Brief ist! — Genung, liebste Mutter — aus allen meinen Exclamationen ist leider doch weiter nichts zu ersehn als daß ich für ausgelassener Freude halb närrisch bin. Den ersten Tag hat Goethe viel mit mir ausgestanten, denn ich hab ihm bald gefressen. Zu übergrosen Glück war dem fröhligen Tag ein prächtiges Gastmal bei der Herzogin, und war fast die halbe Stadt versammlet, ich konte also sogleich meine Herrlichkeit producieren (die so bald nicht wieder von den sogenanden Schwaanenhals kommen wird,) und war daß ein Fragens und ein schie-

len nach der ſchönen Neuheit, und ich war ganz ausgelaſſen, und die Leute meinten ich müſte lauter Queckſilber beſcheert gekriegt haben. —

Liebſte Frau, wie ſoll ich danken! wie jemals ſo viel Güte verdienen! So ohn alles Verdienſt u. Würdigkeit! Dafür kann ich leider nichts thun als nur in meinen Schlendrian fortgehn, Sie lieben ehren u. gehorſam ſein mein Lebe lang. Amen!

L. Goechhauſen.

Die Herzogin grüßt 1000 mal, will mir aber keinen weitern Auftrag z. E. wegen der Zitze, geben, bis ich wieder völlig bey Verſtand wär; wofür, wenns nicht bald anders wird, ſie nächſtens in der Kirche will bitten laſſen.

50.

* Anna Amalie an Frau Rath.

17. October 1782.

Tiefurt d. 17ten 8bre.
— 82.

Nachdem groſe Geiſter, Propheten, Genien u. d. gl. bey Ihnen beherbergt worden ſind, bekömmt man weder guts noch böſes mehr von der Frau Aja zu hören, alles iſt todt von dort her![1] Auch wage ich es nur ganz von ferne an die Thüre der Blauen Stube zu klopfen, und frage wies der Frau Räthin wohl gehn mag, ob noch zuweilen ſeitwärts ein Blick nach entfernten Freunden gethan wird.

Sollte ich mit meinen Fragen zur Unzeit kommen und Sie dadurch in Ihren Betrachtungen ſtöhren, ſo vergeben Sie's meinen Verlangen nach einen ſo langen Stilſchweigen etwas von der Frau Aja zu vernehmen.

Ich könte viel ſchönes von hier ſagen, unter andern

---

[1] An ihren Sohn hatte ſie geſchrieben, und er ſchrieb darüber am 2. October an Frau von Stein: „Von meiner Mutter hab' ich (bei der Rückkehr) einen Brief gefunden, der vortrefflich iſt. So lang ich euch beide habe, kann mir's an nichts fehlen."

daß das Palais des Herrn Geheimden Raths von Goethe, von außen und von innen prächtig geſchmückt wird und daß es eines der ſchönſten in der Stadt Weimar werden wird — aber was liegt Ihnen dadran, Ihnen, die warſcheinlich mit viel erhabenen Gedancken beſchäftigt ſind, gegen welche ſolch irdiſches Zeug lauter Lapalien ſind. Auch beſcheide ich mich weiter nichts vorzubringen als daß ich mich in Ihr geiſtliches Andencken empfehle und bald auf ein Zeichen davon hoffe.

Amelie.

51.

Frau Rath an die Herzogin Anna Amalie.

22. October 1782.

(Weimar's Album zur 4. Säcularfeier der Buchdruckerkunſt, S. 115.)

Frankfurt, am 22. October 1782.

Durchlauchtigſte Fürſtin!

Was dem müden Wandrer ein Ruheplätzchen, dem Durſtigen eine klare Quelle und alles was ſich nun noch dahin zählen läßt; was die armen Sterblichen ſtärkt, und erlabt, war das gnädige Andenken unſerer beſten Fürſtin! Du biſt alſo noch nicht in Vergeſſenheit gerathen — die theuerſte Fürſtin denkt noch an Dich — fragt nach Deinem Befinden. Tauſendfacher Dank ſey Ihro Durchlaucht davor gebracht! Ihro Durchlaucht haben die Gnade zu fragen was ich mache? O, beym Jupiter, ſo wenig als möglich! und das Wenige noch obendrauf von Herzen ſchlecht. — Wie iſts aber auch anders möglich! Einſam,[1] ganz allein mir ſelbſt überlaſſen — Wenn die Quellen abgeleitet oder verſtopft ſind, wird der tiefſte Brunnen leer — ich grabe zwar als nach friſchen — aber entweder

[1] Seit dem Mai Wittwe.

geben ſie gar kein Waſſer, oder ſind ganz trübe, und Beydes iſt dann freilich ſehr ſchlimm. Die noble Allegorie könnte ich nun bis ins Unendliche fortführen — könnte ſagen, daß um nicht Durſt zu ſterben, ich jetzt mineraliſch Waſſer tränke — welches ſonſt eigentlich nur für Kranke gehört u. ſ. w. Gewiß viele ſchöne Sachen ließen ſich hier noch anbringen — aber der Witz, der Witz! Den habe ich immer vor Zugluft — er kühlt wohl — aber man bekommt einen ſteifen Hals davon. Alſo ohne alle den Schnick-Schnack. — Alle Freuden, die ich jetzt genießen will, muß ich bei Fremden, muß ich außer meinem Haus ſuchen — denn da iſts ſo ſtill und öde, wie auf dem Kirchhof — Sonſt wars freilich ganz umgekehrt — Doch da in der ganzen Natur nichts an ſeiner Stelle bleibt, ſondern ſich in ewigem Kreislauf herumdreht — wie könnte ich mich da zur Ausnahme machen? — Nein ſo abſurd denkt Frau Aja nicht. Wer wird ſich grämen, daß nicht immer Vollmond iſt, und daß die Sonne jetzt nicht ſo warm macht wie im Julius? — Nur das gegenwärtige gut gebraucht und gar nicht dran gedacht daß es anders ſeyn könnte; ſo kommt man am beſten durch die Welt — und das Durchkommen iſt doch (alles wohl überlegt) die Hauptſache. Ihro Durchlaucht können nun ſo ohngefähr aus obigem erſehen, daß Frau Aja immer noch — ſo ohngefähr Frau Aja iſt, ihren guten Humor beibehält und alles thut um bei guter Laune zu bleiben — auch das Mittel das weiland König Saul gegen den böſen Feind ſo probat fand, fleißig gebraucht; und ſo hats menſchlichem Anſehen nach noch lange keine Noth mit der guten Frau. Zumal da Herr Tabor (den Ihro Durchlaucht wenigſtens dem Namen nach kennen) für

unſer Vergnügen ſo ſtattlich geſorgt hat. Den ganzen Winter Schauſpiel! Da wird gegeigt, da wird trompetet — Ha! den Teufel möchte ich ſehen, der Courage hätte, einen mit ſchwarzem Blut zu incommodiren. — Ein einziger Sir John Fallſtaff treibt ihn zu Paaren — das war ein Gaudium mit dem dicken Kerl — Chriſten und Juden alles lachte ſich die Galle vom Herzen. — Dieſe Wochen ſehen wir auch Klavigo — da geht ganz Frankfurt hinein; alle Logen ſind ſchon beſtellt — Das iſt vor ſo eine Reichsſtadt allemal ein großer Spaß. Ich habe nun Ihro Durchlaucht Befehl in Unterthänigkeit befolgt — von meinem Seyn und Nichtſeyn wahrhaften und aufrichtigen Bericht erſtattet. Empfehle mich nun zu fernerer Huld und Gnade und bin ewig

Durchlauchtigſte Fürſtin

Dero

unterthänigſt treu gehorſamſte Dienerin

Goethe.

52.

Frau Rath an Merck.

21. Februar 1783.

(Wagner, Briefe an Merck, 1835 S. 377.)

den 21. Febr. 1783.

Nun, lieber Sohn! Ihr werdet doch auch an der großen Freude Theil genommen haben, die jetzt ganz Weimar belebt.[1] Ich vor mein Theil war wie närrisch. Denn überlegt nur, kein Wort von der Schwangerschaft zu wissen, und auf einmal so eine fröhliche Botschaft! Das kann ich schwören, lange, lange war mir nicht so selig wohl. Aber, l. Fr., warum schickt Ihr mir denn die Iphigenie nicht? Vor länger als 4 Wochen bate ich Euch drum. Auch nicht einmal eine Zeile Antwort! Ich will nicht hoffen, daß Ihr krank seid, eben so wenig, daß Ihr mich vergessen habt. Laßt bald was von Euch hören. Das wird herzlich freuen diejenige, die ist und bleibt Eure wahre Freundin

C. E. Göthe.

---

[1] Geburt des Erbprinzen Karl Friedrich am 2. Februar 1783.

53.

Frau Rath an Herzogin Anna Amalie.

1. März 1783.

(Weimar's Album zur 4. Säcularfeier der Buchdruckerkunst, S. 117.)

Den 1. März 1783.

Durchlauchtigste Fürstin!

Ich bin ja wohl eine recht glückliche und beneidungswürdige Frau! In dem Andenken, in der Gnade einer Amalia zu stehen! Einer Fürstin, die, in Allem betrachtet, wirklich Fürstin ist — die der Welt gezeigt hat, daß sie regieren kann — die die große Kunst versteht alle Herzen anzuziehen — die Liebe und Freude um sich her verbreitet — die — mit einem Wort — zum Segen für die Menschen geboren wurde. Unser theurer Erbprinz befindet sich also wohl — Gott sey tausend Dank dafür gesagt!

Wieland und meinem Sohn würde ich es ewig nicht verzeihen, wenn sie bei dieser frohen Begebenheit ihren Pegassus nicht weidlich tummelten; und mich verlangt recht herzlich ihre Geburten zu sehen.[1] Freilich kommt es mir

[1] Wieland schrieb am 10. Februar 1783 an Merck: „Der Erbprinz hat allen Menschen vor Freude die Köpfe verrückt. Ich,

vor, als ob mein Sohn ſich in etwas mit den Muſen brouillirt hätte — Doch alte Liebe roſtet nicht — Sie werden auf ſeinen Ruf ſchon bald wieder bei der Hand ſeyn. Mit Wieland — ja das iſt ganz etwas anders,

---

das weiß Gott, und der Hr. Br. weiß es freilich auch, habe gewiß bei ſolchen Gelegenheiten kein Privilegium. Alſo ganz natürlich hatten wir mit unſerm Erbprinzen und mit Papa und Großmama und mit den durchlauchtigſten Pathen und dem Taufact und allerlei andern Feſtivitäten, auch mit Fertigung einer großen Cantate auf dieſen freudigen Erfolg zu thun, daß darüber an nichts Andres gedacht werden konnte. Herder hat bei der Taufe des Prinzen geſprochen wie ein Gott. Man wird's Euch gedruckt ſchicken." (Wagner, Briefe an Merck, 1835, S. 374.) Goethe ſchrieb darüber an Merck 17. Februar 1783: „Du wirſt Dich auch mit uns über die Ankunft eines geſunden und wohlgeſtalten Prinzen, welche Canzleiformel man diesmal mit aller Wahrheit gebrauchen kann, gefreut haben. Es macht freilich einen großen Unterſchied, und wir hoffen die guten Einflüſſe dieſes erwünſchten Knaben täglich mehr zu ſpüren. Wir haben uns in keine große und koſtſpielige Feierlichkeiten ausgelaſſen, doch iſt alles rege, beſonders rühren ſich alle poetiſche Adern und Quellen, groß und klein, lauter und unrein, wie Du Dich einmal, wenn Du die Mutter beſuchſt, durch den Augenſchein überzeugen kannſt" (Wagner, a. a. O., S. 376); und an Knebel ſchrieb er am 3. März 1783: „Die Ankunft des Erbprinzen, die größte Begebenheit, die ſich für uns zutragen konnte, hat eine zwar nicht ſichtbare doch ſehr fühlbare Wirkung. Die Menſchen ſind nicht verändert, jeder einzelne iſt wie er war, doch das Ganze hat eine andere Richtung, und wenn ich ſagen ſoll, Er wirkt in ſeiner Wiege, wie der Ballaſt im Schiffe durch die Schwere und Ruhe. Die Herzogin iſt gar wohl und glücklich, denn freylich konnte der Genuß, der ihr bisher fehlte, ihr durch nichts anderes gegeben werden. Die Muſen aller Art haben ſich, wie Du wirſt geſehen haben, auf alle Weiſe bemüht, das Feſt zu verherrlichen. Wieland und Herder haben zwey Singſtücke, der eine für den Hof, der andere für die Kirche her-

das ist ein gar beständiger Liebhaber — die 9 Mädchen mögen lachen oder sauer sehen — Er schickt sich in alle ihre Launen — und ich weiß von sichrer Hand, daß so was die Damen überaus gut aufnehmen. Ihro Durchlaucht haben die Gnade Sich zu erkundigen was ich mache — Ich befinde mich, Gott sey Dank, gesund, vergnügt und fröhlichen Herzens, suche mir mein Bißchen Leben noch so angenehm zu machen als möglich — Doch liebe ich keine Freude, die mit Unruhe, Wirrwarr und Beschwerlichkeit verknüpft ist — denn die Ruhe liebte ich von jeher — und meinem Leichnam thue ich gar gern die ihm gebührende Ehre. Morgens besorge ich meine kleine Haushaltung und übrigen Geschäfte, auch werden da Briefe geschrieben — Eine solche lächerliche Correspondenz hat nicht leicht jemand außer mir. — Alle Monat räume ich mein Schreibpult auf, aber ohne Lachen kann ich das niemals thun. Es sieht drin aus wie im Himmel. Alle Rangordnung aufgehoben — Hohe und Geringe, Fromme und Zöllner und Sünder, alles auf einem Haufen. — Der Brief vom frommen Lavater liegt ganz ohne Groll beim Schauspieler Großmann u. s. w.

Nachmittags haben meine Freunde das Recht mich zu besuchen; aber um 4 Uhr muß alles wieder fort — dann kleide ich mich an — fahre entweder ins Schauspiel oder

---

vorgebracht; Du wirst sie mit Vergnügen lesen. Wolf's Musik zu der Wieland'schen habe ich probieren hören, sie ist recht glücklich gerathen. Ich hatte gehofft, das Stück, dessen Anfang Du kennst, auch noch bis zum Ausgange der Herzogin fertig zu schreiben, es ist aber unmöglich. Der alte Plan war fehlerhaft und ich mußte es von vorn an neu umarbeiten. Ich fahre sachte dran fort und ich denke, es wird ja nicht zu spät kommen."

mache Beſuche — komme um 9 Uhr nach Haus. — Das iſt es nun ſo ohngefähr was ich treibe. Doch das Beſte hätte ich bald vergeſſen! Ich wohne in der langen Gaſſen, die man für Leſer erbauen laſſen u. ſ. w.[1]

Nehmen Ihro Durchlaucht mit der Beſchreibung meines geringhaltigen Lebenswandel vorlieb und erhalten mir dero unſchätzbare Gnade, Dieß iſt die einzige Bitte von

Ihro Durchlaucht
unterthänigſt und treuſten Dienerin.
Goethe.

---

[1] Goethe's „Das Neueſte von Plundersweilern":

Beſonders eine der längſten Gaſſen
Hat man für Leſer erbauen laſſen,
Wo in den Häuſern, eng und weit,
Geleſen wird zu jeder Zeit ꝛc.

54.

* Frau Rath an Herzogin Anna Amalie.

5. October 1783.

(Weimar's Album zur 4. Säcularfeier der Buchdruckerkunst, S. 119.)

Durchlauchtigste Fürstin!

Das schriftliche Zeugniß das Ihro Durchlaucht mich noch immerfort mit Dero gütigem Andenken begnadigen, erfreute mich über allen Ausdruck. — Mitten in der großen Welt — in dem Kreis Dero hohen und vortrefflichen Anverwandten — unterm Genuß der herrlichsten Freuden denkt unsere beste Fürstin an die so ganz im Stillen dahin lebende Frau Aja! Gnädigste Fürstin! Mein ganzes Verlangen, Begehren und Wünschen geht einzig dahin, mich dieser großen Gnade nur in etwas würdig zu machen. Aber was kann eine Frau wie ich anders thun, als aus der Fülle ihres Herzens danken, und um die Fortdauer solcher Gnade demüthigst ansuchen. — In vollem Glauben, daß diese Bitte gnädige Erhörung finden wird, will ich mit frohem Muthe und fröhlichen Herzen das was Ihro Durchlaucht zu wissen ver-

langen, auf das treulichſte und beſtmöglichſte vortragen und berichtigen. So tief wird mich doch der liebe Gott nicht herabſinken laſſen, um an einem Journal zu ſchreiben — Behüte und bewahre! Ich weiß, dem Himmel ſey Dank, die Langweile beſſer zu verjagen und ohne mich zu proſtituiren meine Tage vergnügt durchzuleben. Ueberhaupt wüßte ich von dem ganzen dummen Gezeugs nichts, wenn nicht Frau Max Brentano mir den Plan zugeſchickt hätte. — Ich würde die ganze Sache für eine Satyre halten, wenn es nicht der Prinzeß Eliſabeth zugeeignet wäre und alle Poſtämter mit geplagt würden. Wir haben hier ſo etliche arme Schlucker, die wird der böſe Feind und ihr Magen wohl zu ſo einem Geſchreibe verführt haben. — Das iſt alles was ich von der ſchönen Rarität weiß. Daß mein Sohn dem Durchlauchtigſten Herzog von Braunſchweig wohl gefallen, thate mir gar ſanfte an meinem mütterlichen Herzen — Beinahe gehts mir wie dem alten Ritter, den Geron der Adeliche in einer Höhle antraf, und der mitunter bloß davon lebte, weil ihm die Geiſter ſo viel gute Nachrichten von ſeinem Enkel Hektor überbrachten.[1] — Was habe ich nur dieſe Meſſe über wieder für Lebens-Balſam gekriegt! Nun Gott ſey ewig dafür geprießen! Da Ihro Durchlaucht die Gnade haben mich zu fragen, was ich mache, wie ich mich befinde? ſo gehts bei mir immer den alten Gang fort. — Geſund, vergnügt, luſtig und fröhlich — Zumal bei dem herrlichen Herbſt und vortrefflichen Wetter. Den 3ten war das große Bacchusfeſt. Es war ein Jubel, eine Luſt, ein Gejauchze — Trauben! Wie in Canaan,

[1] Bezieht ſich auf die Wieland'ſche Erzählung „Geron der Adelige."

und noch obendrein die Hüll und Füll — in meinem kleinen Weinberg weit über ein Stück — Aber da gabs auch unendlichen Schweinebraten!!! Philipp war so glücklich die ganze Luſt mit zu genießen u. ſ. w.

Aus dieſer Relation können Ihro Durchlaucht erſehen, daß es mir ganz behaglich zu Muthe iſt. Zum vollen Maaß meiner Glückſeligkeit erbitte von Ihro Durchlaucht, unſerer beſten Fürſtin, die Fortdauer Dero Huld und Gnade für diejenige, die zeitlebens iſt

Durchlauchtigſte Fürſtin

Dero

unterthänigſt treugehorſamſte Dienerin

Goethe.

Frankfurt den 5. October 1783.

55.

* Goethe an ſeine Mutter.

7. December 1783.

Aus Ihrem Briefe liebe Mutter habe ich mit vieler Freude geſehen daß Sie wohl ſind und der Vergnügen des Lebens ſo weit es gehen will genieſen. Ehſtens erhalten Sie das vierte Buch von Meiſtern den ich Ihnen zu der übrigen dramatiſchen Liebhaberey beſtens empfehle.

Wegen der Iphigenie machen Sie keinen Lärm, denn wozu hilft das, aber ſuchen Sie wo möglich die Sache in's Klare zu bringen und das Packet zu verfolgen, denn es iſt hier nicht angekommen, ich müßte mich denn ſehr irren, welches zwar bey denen tauſend Dingen die mir im Kopfe haushalten möglich wäre. Da Sie ein wohlgeſchrieben Exemplar haben; ſo kommt es mir bedencklich vor. Könnten Sie die Zeit wenn Sie es erhalten nicht näher beſtimmen, und mit dem Düſſeldorfer Poſtſchein zuſammen halten. Auf alle Fälle ſchadets nichts wenn Sie auf dem Poſtamte die Sache glimpflich anbringen und ſie in's Licht ſtellen laſſen.

Frau Bätty[1] hat übrigens gegen alle Lebensart gehandelt, gegen alles mütterliche Gefühl, daß sie Ihnen mit einer solchen Klatscherey nur einen Augenblick verderben konnte als die Nachricht von mir ist. Sie haben mich nie mit dickem Kopf und Bauche gekannt, und daß man von ernsthafften Sachen ernsthaft wird, ist auch natürlich, besonders wenn man von Natur nachdencklich ist, und das Gute und Rechte in der Welt will.

Hätte man Ihnen in dem bösen Winter von 69 in einem Spiegel vorausgezeigt, daß man wieder auf solche Weise an den Bergen Samariä Weinberge pflanzen und dazu pfeifen würde,[2] mit welchem Jubel würden Sie es angenommen haben.

Lassen Sie uns hübsch diese Jahre daher als Geschenck annehmen, wie wir überhaupt unser ganzes Leben anzusehen haben und iedes Jahr das zugelegt wird mit Danck erkennen.

Ich bin nach meiner Constitution wohl, kann meinen Sachen vorstehn, den Umgang guter Freunde genießen und behalte noch Zeit und Kräffte für ein und andre Lieblingsbeschäfftigung. Ich wüßte nicht mir ein bessern Plaz zu dencken oder zu ersinnen, da ich einmal die Welt kenne, und mir nicht verborgen ist wie es hinter den Bergen aussieht.

Sie an Ihrer Seite vergnügen Sie Sich an meinem

---

[1] Betti Jacobi, welche ein damaliges Gerede von angeblichem Uebelbefinden Goethe's weiter verbreitet und der Frau Aja mitgetheilt hatte.

[2] Die schon oben erwähnte Bibelstelle, welche einst für Frau Rath so tröstlich war (vgl. Nr. 34).

Daſeyn ietzt und wenn ich auch vor Ihnen aus der Welt gehen ſollte. Ich habe Ihnen nicht zur Schande gelebt, hinterlaſſe gute Freunde und einen guten Nahmen, und ſo kann es Ihnen der beſte Troſt ſeyn daß ich nicht ganz ſterbe.

Indeſſen leben Sie ruhig, vielleicht giebt uns das Schickſal noch ein anmutiges Alter zuſammen das wir denn auch mit Danck ausleben wollen.

Entſchuldigen Sie Seideln daß er nicht ſchreibt. Seit ſeiner Rückreiſe hat er viel zu thun vorgefunden. Wieland und Frl. Jöchh. will ich ermahnen.

Ich weis nicht ob Ihnen ſchon geſchrieben iſt daß ich den Sohn der Oberſtallmeiſter von Stein, meiner wertheſten Freundin, bey mir habe, ein gar gutes ſchönes Kind von 10 Jahren, der mir viel gute Stunden macht und meine Stille und Ernſt erheitert. Er iſt mit mir auf dem Harz geweſen.[1]

---

[1] Friedrich von Stein, das ſechste Kind des Oberſtallmeiſters von Stein und der Frau von Stein, war am 27. October 1773, alſo ſchon ehe Goethe nach Weimar kam und zu Frau von Stein in das langjährige innige Verhältniß trat, in Weimar geboren. Noch in hohem Alter äußerte er ſich über ſeine Jugend dahin: „Im erſten Jahre nach meiner Geburt kam Goethe nach Weimar, dem ich einen großen Theil deſſen, was in meiner Jugend für mich geſchehen, verdanke und den ich vorzüglich geliebt habe. — Mit vollem Herzen hing ich an meiner Mutter, und faſt noch mehr an Goethe, der zu jener Zeit faſt täglich meiner Eltern Haus beſuchte und mir mit Liebe, Ernſt und Scherz, ſo wie es nöthig war, begegnete, ſo daß ich ſein Betragen gegen Kinder als ein Muſter dieſer Art betrachte. Er nahm mich zu jener Zeit mit ſich auf eine Reiſe nach Deſſau und Leipzig, wo ich meine Begriffe ſehr erweiterte. Ich war etwa 9 Jahr, als mich Goethe zu ſich in ſein Haus nahm, welches ich die glücklichſte Periode meiner

Hier schicke ich eine Parthie Tiefurter Journale es ward als ein Wochenblat zum Scherze angefangen als die Herzoginn Mutter vorm Jahre in Tiefurt wohnte und wird seit der Zeit fortgesezt. Es sind recht artige Sachen drinne und wohl werth daß Sie es durchblättern. Wenn Sie es genug haben schicken Sie es nach Zürch an Fr. Schulthes. So auch das 4te Buch W. Mstrs. Leben Sie recht wohl und lieben mich. W. d. 7. Dez. 83.

Stieben kennen wir nicht. G.

Jugend nennen darf. Die Liebe, mit der er meine mannigfachen kleinen Wünsche erfüllte, suchte ich durch Anstrengungen zu verdienen. Durch Dictiren suchte er meine unfertige Handschrift auszubilden, und dadurch, daß er mir seine Wirthschaftsbücher und Rechnungen zu führen übergab, meine Fertigkeit im Rechnen zu üben. Ich machte mehrere kleine Reisen mit ihm, besonders nach Ilmenau und in die Grafschaft Henneberg, wo er die Direction eines in der Folge mißglückten Bergbaues führte und mich hierüber gern und vollständig belehrte. Dieses Glück hatte nur zwei Jahre gedauert, als Goethe eine Reise nach Carlsbad und von da nach Italien unternahm, ohne es jemand anderem als dem Herzog anvertraut zu haben. Ich blieb noch, weil man stets seine Rückkehr erwartete, fast ein halbes Jahr in seinem Hause, zog jedoch zuletzt wieder zu meinen Eltern, weil es mir in dem Hause zu einsam war." Friedrich Freiherr von Stein, später in preußischen Staatsdienst übergegangen, starb als General-Landschafts-Repräsentant in Schlesien am 3. Juli 1844 zu Breslau (vgl. Ebers und Kahlert, Briefe von Goethe und dessen Mutter an Friedrich Freiherrn von Stein, S. 15 fg.)

56.

Frau Rath an Friedrich von Stein.

9. Januar 1784.

(Ebers und Kahlert, a. a. O., S. 75.)

Frankfurt, den 9. Jenner 1784.

Lieber Sohn! Vielen Dank vor Ihren lieben Brief, er hat mir große Freude gemacht, — es geht Ihnen also recht gut bei meinem Sohne, — o, das kann ich mir gar wohl vorstellen. Goethe war von jeher ein Freund von braven jungen Leuten und es vergnügt mich ungemein, daß Sie sein Umgang glücklich macht. Aber je lieber Sie ihn haben, und also gewiß ihn nicht gern entbehren, je zuverläßiger werden Sie mir glauben, wenn ich Ihnen sage, daß die Abwesenheit von ihm mir ofte trübe Stunden macht. Sie, mein kleiner Freund, könnten nun da ein großes gutes Werk thun, — zumahl da Sie mich lieb haben, so wird es Ihnen gewiß nicht sauer ankommen, hören Sie, lieber Freund, meinen Vorschlag, — da Sie beständig um meinen Sohn sind, also mehr von ihm wissen, als Jeder andere, wie wäre es, wenn Sie so ein kleines Tagebuch hielten, und schickten es mir alle Monath, — viele Arbeit soll das Ihnen gerade nicht

machen, nur ohngefähr auf dieſe Weiſe: „Geſtern war Goethe im Schauſpiel, Abends zu Gaſte, — Heut hatten wir Geſellſchaft“, u. ſ. w. Auf dieſe Weiſe lebte ich gleichſam mitten unter Euch, — freute mich eurer Freuden, — und die Abweſenheit verlöre viel von ihrer Unbehaglichkeit — eine kleine Zeile Morgens oder Abends geſchrieben, — macht Ihnen wenig Mühe, mir aber würde es unbeſchreiblich wohl thun, — überlegen Sie die Sache einmahl, ich glaube, es geht.

Wenn mein Sohn einmahl nach Frankfurt kommt, müſſen Sie mitkommen, an Vergnügen ſoll es dann nicht fehlen, wenigſtens wollte ich Alles zur Freude ſtimmen. Nun, das kann ja wohl einmahl geſchehn, — Inzwiſchen behalten Sie mich lieb, ich verſpreche Ihnen desgleichen, Grüßen Sie meinen Sohn, und ſeyn verſichert, daß ich ewig bin

Ihre
wahre Freundin und treue Mutter
Eliſabeth Goethe.

57.

Frau Rath an Friedrich von Stein.

12. Februar 1784.

(Ebers und Kahlert, a. a. O., S. 77.)

Fr. den 12. Februar 1784.

Lieber Sohn! Das ist ja recht brav, daß Sie so Wort gehalten haben — das Tagebuch ist so ganz recht, und hat mich außerordentlich gefreut, — machen Sie mir das Vergnügen und schicken alle Monath so eine Beschreibung Ihres Lebens und Ihrer Beschäftigungen — die Entfernung von meinem Sohne wird mir dadurch unendlich leichter, weil ich im Geiste Alles das mitgenieße, was in Weimar gethan und gemacht wird, — ich bitte, fahren Sie so fort, und Sie sollen mein lieber, lieber Sohn seyn. Die Zeichnung von Ihrer Stube hat sich recht gut conservirt — sie liegt auf meinem Arbeitstisch und in Gedanken bin ich gar öfters bei Ihnen. Hier giebts nicht viel Neues, das interessant wäre, wir haben diesen Winter nur alle

Dienstage Schauspiel. Die Schauspieler sind in Mayn und Schnee und Eis machen die Wege überaus schlimm, — grüßen Sie meinen Sohn vielmahls, und glauben, daß ich ewig bin

Ihre treue Mutter
E. Goethe.

58.

* Fräulein von Göchhausen an Frau Rath.

Februar 1784.

Zum 19ten Febr.[1] 1784.

So ist der Tag denn kommen an
An welchen ich mich freuen kan
Daß Frau Aja für Jahren Frist
Durch ihm der Welt geschenket ist!
Du wähltest hierzu eine lustige Zeit
In welcher Deine Ankunft die Welt erfreut.
Doch war wohl Deiner Frau Mutter Schmerz
Kein sonderlich üppicher Carnaval Scherz;
Auch Du betratest die Laufban der Welt
Bescheiden und sittsam, wies jedem gefällt,
Man sah in Dir nicht die mindeste Spur
Von Freude — Du wimertest lediglich nur
Und stelltest Dich ächzend und wehmüthig an
Als hättst Du schon Böses die Fülle gethan.
Dafür hat der Himmel so reich Dich belohnt

[1] Geburtstag der Frau Rath.

Daß jezt kein Böſes mehr in Dir wohnt;
Und Du, ſo ſchwer es auch immer iſt,
Geliebt von Freunden und Freundinnen biſt.
Als ſolche ſtelle ich mich mit Freuden dar,
Und ſende — zum Pfand daß dieſes wahr
Und nicht etwan nur Heucheley
Wie leider die Sprache der meiſten iſt — ſey
Dir dieſen kleinen Faſtnachts Strauß.
Ein freundlicher Schutzgeiſt bewahre Dein Haus
Und laß Dich, ſo lang es Dir ſelbſten gefällt
In dieſer bey alledem luſtigen Welt!

Weimar. L. G.

59.

* Herzogin Anna Amalie an Frau Rath.

22. Februar 1784.

Weimar d. 22ten Feb. —84.

Liebe Mutter, wer langſam komt, komt auch. Ich wolte mir den Spas machen Ihnen, liebe Frau Aja, zum 19. Febr. ſchöne Kunſtwercke die in Weimar Fabriciret werden, zu ſchiecken, aber leider wurden ſie erſt jezt fertig, empfangen Sie ſie alſo auch jezt mit Liebe, ſowie ich ſie Ihnen mit freundſchaftlichen Herzen ſende, nebſt den beſten Wünſchen zur Fortdauer für lange Jahre des ſchönſten und beſten Glücks. Bey den Geld Beutel der von meiner eigenen Hand verfertiget iſt, werden Sie, wie ich hoffe die darinnen befindlichen Fehler mit Güte überſehen. Ein kleines Bild das drinnen liegt, ſoll Ihnen zuweilen an eine Perſon erinnern die Ihnen aufrichtig liebt und ſchätzt.

Unſere Winter Beluſtigungen ſind ganz gut, die Theater Geſellſchaft iſt nicht unter die ſchlechten zu rechnen, und macht uns manchen guten Abend. Der Schnee liegt bey uns noch immer ſehr hoch. Wie die Erde aus-

sieht ist uns unbekandt da sie seit 2 Monaten wie mit einen weisen Tuch überzogen ist; so daß viele Menschen Augenschmerzen klagen.

Wie gefallen Ihnen, liebe Mutter, die Luft-Reisen die jetz mode werden?[1] Nicht wahr das wär eine Lust wen Frau Aja sich in der Luft transportiren und bey

---

[1] Das Interesse für die Luftballons war damals allgemein. Joh. Georg Wille schreibt von Paris am 23. November 1783 an Merck: „Jeder von beiden (aus Paris übersandten) Kupferstichen stellet einen Luftball vor. Den ersten ließ man hier im champ de Mars bei der Kriegsschule aufsteigen, den zweiten zu Versailles vor den Augen des Hofs und 100000 Zuschauern. Ich selber habe hier einen dritten, wozu ich eingeladen ward, 70′ hoch und 46′ im Durchmesser, steigen sehen. Zwei Physiker waren an der Maschine und gaben aus einer angebrachten Galerie dem inwendigen Strohfeuer beständige Nahrung. Nichts in der Welt ist dem Anblicke wunderbarer, und die Majestät, mit welcher die Maschine einher in der hohen Luft ziehet, setzet in das größte Erstaunen. Hat man wohl in Deutschland diese Erfindung noch nicht probirt? Hier sind jetzt alle Köpfe voll gasischer Luft; die Frauenzimmer tragen schon Kopfzeuge à la Montgolfier, nach dem Namen des Erfinders der Luftballe." (Wagner, Briefe an Merck, 1835, S. 411.) Und wie man sich am weimarischen Hofe dafür interessirte, geht aus der brieflichen Aeußerung Wieland's an Merck vom 4. Februar 1784 (dem Monat obigen Briefs) hervor: „Heute Abend hat der Herzog in seiner Frau Mutter Hause zum erstenmale cum successu einen kleinen Luftball aus Ochsenblasen steigen lassen. Er (der Ball nehmlich) flog bis an die Decke, und versuchte sich durchzubohren; weils aber nicht angieng, zeigte man ihm endlich den Weg zur Thüre hinaus; er flog eine Treppe hinauf und stieg bis in die Mansarde, Hallelujah! Ich habs nicht selbst gesehn, aber es soll schön zu sehen gewesen seyn, und Herrn und Frauen bei Hofe hatten große Lust daran." (Wagner, Briefe an und von Merck, 1838, S. 233.)

mir in Tiefurth, aus Lüften hoch da, komm ich her! singen könte! Was das für ein Gaudium seyn würde!

Der Herr Sohn ist nach Ilmenau, in Bergwercks Angelegenheiten. Sie wollen Silbergruben suchen und Weimar damit reich machen, Gott gebe sein Gedeyen! Wie hat Ihnen den Wilhelm Meister gefallen? Es wird wohl wieder ein Meister Stück von unsern Herrn Wolff werden. Da ist Leben drin. Er ist ein Prometheus der sich seine eigene kleine Welt schaft.

Adieu, Liebe Mutter, ich küsse Sie tausendmal, behalten Sie mich lieb, so wie ich immer die Ihrige seyn werde. Amelie.

60.

* Frau Rath an Fräulein von Göchhauſen.

1. März 1784.

Eine alte ſage ſagt recht fein,
Poeten Dichten nur beym Wein
Beym Waſſer ſollen die Verſelein
Durchaus nicht zu genüßen ſeyn.
Das drückt mich nun am Hertzen ſchwer
Der Wein iſt rahr zu kriegen her
Wir leben wie mitten auf dem Meer[1]
Es geht drunter drüber kreutz und querr!
Die Keller ſind von Waſſer voll
Wir ſingen jetzt aus dem C Moll*
Nun! Herr Nepptun nur nicht zu doll
Was ſchirt ihn denn der Reihn und Mayn

---

[1] Große Ueberſchwemmung zu Frankfurt im Februar 1784, ſ. nachfolgenden Brief vom 22. März 1784. (A. d. H.)

* [Anmerkung der Frau Rath.] In der bekandten Melodie, Das alte Jahr vergangen iſt.

Er ſoll ja Engeländer ſeyn?*
Geh Er in ſein Gebieth hinein
Da laß Ers Waſſer aus und ein
Er wär ein Gott? und iſt ſo blind
Weiß nicht daß Menſchen Menſchen ſind
Und keine Fiſch — Drum ſchaff Er Wind
Doch ſäum Er nicht und mach geſchwindt
und trockne unſere Keller aus —
und macht Ers gut ſo ſteht ein Schmauß
Zu Dienſt — doch rätht ihm Mann und Mauß
Einandermahl bleib Er zu Hauß u. ſ. w.
Genung davon — trotz Noth und Pein —
mein Brief ſoll dennoch werden fein —
und fehlet mir auch gleich der Wein
mein Danck ſoll doch in Verſen ſeyn.
Danck! Tauſend Danck vor Deinen Strauß
Warhaftig der lacht Flohren aus,
Die Kunſt erhebt ſich zur Natur
und folgt getreulich ihrer Spur —
Man glaubt ſich unter Blumen Flohr
Das Hertz ſchlägt freudiger empor —
Denck an den Frühling und vergießt,
Daß der, ſo nah noch gar nicht iſt.
O Täuſchung! Du, des Lebens Glück!
oft haſt Du meinem Mißgeſchick
Die hellſte Colorit gegeben —

---

* [Anmerkung der Frau Rath.] Siehe den Teuſchen Mercur 1783. pag. 274, (Anſpielung auf die dortige Rede Neptun's in Blumauer's „Aeneis", I. Buch: „So wahr ich Engeländer bin, Ich halte Wort!" A. d. H.)

Verlaß mich nicht in dieſem Leben
Bleib bey mir! Andern gönn ich gern
Die Nackte Wahrheit. In der Fern
Will ich ſie ſehn, doch nicht zu nah,
iſt ſie vor blöde Augen da?
Ein Adler Auge thuts verſtehn,
Doch damit bin ich nicht verſehn.
Halt Steckenpferd! Steh ſtill, kom her —
Das purtzelt in die kreutz und quer —
Der Brief der fängt ſich an vom Strauß,
Der Schöppfs macht eine Predigt draus,
ſo wäſſerich wie zu dieſer Friſt,
Er hir in Franckfurth Mode iſt.
Nun gönn mir noch ein gnädig ohr,
und merck was Deiner Blumen Flohr,
Vor Ehre wiederfahren ſoll,
Ich bitte Dich! Gib Achtung wohl.
Bey Hochzeit, Kindtaufs Schmauſereyen
Concerte, Bälle, Gaſtereereien —
Bei Caffe, Thee, Bon Bon Gelagen —
An allen großen Gallá Tagen —
Zu Kuſch, zu Fuß, auf Promenaden
Im Glück von volten[1] und geladen —
Bey Schweſtern, Vettern, Nichten, Tanten —
Gevattern Baaßen Anverwandten —
und in das neue Schauſpiel Hauß,
geh ich geſchmückt mit Deinem Strauß.
Und endlich dann nun zum Beſchluß —
An lieben Wieland meinen Gruß —

[1] sic.

Danck Ihm vor den Mercnius[1] —
Ich bitt Dich, liebe Freundin thuts!
und dann — Behalt in Hertz und Sinn
Mich Deine Freund und Dienerin

Goethe.

den 1ten Mertz 1784.

---

[1] Soll offenbar „Mercurius" heißen.

61.

Frau Rath an Friedrich von Stein.

22. März 1784.

(Ebers und Kahlert, a. a. O., S. 78.)

Fr. den 22. März 1784.

Lieber Sohn! Ihr Brief, die Beschreibung der Reise nach Ilmenau, die gedruckten Reden, die Blumen, die Zeichnung der Bergleute, und überhaupt Alles, was Sie mir sonst geschrieben haben, hat mich sehr gefreut. Nein, einen solchen lieben, fleißigen Correspondenten habe ich noch nicht gehabt; es wird ein großes Vergnügen vor mich seyn, wenn Sie die Güte haben so fortzufahren, die kleinste Begebenheit, die Sie mir berichten, hat mehr Reiz für mich, als Alles, was sonst in der weiten Welt passiren mag. Es ist die Wahrheit, daß wir hier sehr großes Wasser gehabt haben, das von 1764 war Spaß dagegen — unsere Stadt ist in 14 Quartiere eingetheilt, drey blieben befreit, die andern elf hatten ihre große Noth. Mein Keller ist jetzt wieder in der schönsten Ordnung, und es ist, Gott sey Dank, nicht das Allergeringste verunglückt, und zum Zeichen, daß mein oberoni-

ſcher Wein noch wohlbehalten iſt, werden ehſtens ſechs Krüge bei meinem Sohn anlanden. Ihr Pettſchaft iſt recht ſchön; wie froh werd ich immer ſeyn, wenn es mir zu Geſichte kommt! An Ihre liebe Frau Mutter, an meinen Sohn, an Gevatter Wieland, meine ſchönſten und beſten Grüße. Sie aber, mein lieber Sohn, fahren fort, mir von Zeit zu Zeit gute Nachrichten mitzutheilen, Sie werden dadurch diejenige ſehr verpflichten, die ewig iſt

Meines lieben Sohnes

treue Mutter
Eliſabeth Goethe.

62.

Frau Rath an Friedrich von Stein.

30. März 1784.

(Ebers und Kahlert, a. a. O., S. 80.)

Fr. den 30. März 1784.

Lieber Sohn! Sie können nicht glauben, wie mich Ihr Schattenriß gefreut hat. Nun kann ich mir doch eine Vorstellung von meinem lieben Correspondenten machen, ich danke recht sehr davor. Es wäre mir gar lieb, wenn Sie mit meinem Sohne nach Eisenach gingen, da erführe ich doch auch wie es da herginge, und Ihre Briefe lese ich mit vielem Vergnügen. Ich wünsche von Herzen, daß der ewige Schnee einmahl aufhören wollte, damit Sie in Ihrem Gärtchen sich recht erlustiren könnten, — bei uns ists noch dicker Winter, heut kann fast kein Mensch aus dem Haus vor entsetzlichem Schnee und Wind — vor einigen Tagen ist ein kleiner Luftballon von zwei Schuh in die Höhe gestiegen, es war spaßhaft anzusehn. Vor heut muß ich schließen, die Post will

fort und doch laſſe ich nicht gern einen Brief von Ihnen, mein lieber Sohn, unbeantwortet, beſſer iſts doch immer, ein wenig als gar nicht; ſeyn Sie verſichert, daß ich unverändert bin

Ihre

treue Mutter
Eliſabeth Goethe.

63.

Frau Rath an Friedrich von Stein.

Oſtern 1784.

(Ebers und Kahlert, a. a. O., S. 81.)

Fr. am erſten Oſtertag 1784.

Lieber Sohn! Ich wünſchte ſehr, daß ſie jetzt bei mir wären. Uebermorgen geht unſer Schauſpiel wieder an, und zwar wird ein ganz neues Stück gegeben, Kabale und Liebe von Schiller, dem Verfaſſer der Räuber, — Alles verlangt darauf und es wird ſehr voll werden. Vor Ihren lieben recht ſchönen Brief und vor das Wochenblatt danke aufs Beſte. Daß Sie das Tagebuch wieder anfangen wollen, freut mich gar ſehr, doch verlange ich keineswegs, daß Sie ſich geniren ſollen, denn wenn man auf der Reiſe iſt, oder ſonſt Vorfälle kommen, ſo verſteht es ſich von ſelbſt, daß das Schreiben warten muß. Anbei ſchicke ich Ihnen ein kleines Meßgeſchenk — und wünſche, daß es Ihnen gefallen möchte. Grüßen Sie Ihre Frau Mutter, meinen Sohn, und alle gute Freunde von Derjenigen die unverändert iſt

Meines lieben Sohnes
treue Mutter
E. G.

64.

Frau Rath an ihre Enkelin Luiſe Schloſſer.

Vom 21. April 1784.[1]

(Briefe der Frau Rath an ihre lieben Enkeleins. Gedruckt zum 13. Februar 1855.)

Den 21ten Aprill 1784.

Liebes Enkelein!

Mich hat Dein Brief ſehr gefreut. Der Eduart, das muß ja ein gantzer Burſche ſein! Der kan Dir ſchon die Hände drücken — Aber was wird das vor ein ſpaß ſein, wenn Er mit Dir und Deinen zwey Schweſtern im Garten herum laufen kan — hübſch achtung muſt Du frey-

---

[1] Maria Anna Luiſe Schloſſer, ſpäter verehelichte Nicolovius, geb. am 28. October 1774, die älteſte Tochter von Johann Georg Schloſſer und Cornelia, geb. Goethe (der Tochter der Frau Rath) zu Emmendingen. Die zweite Schloſſer'ſche Tochter, Eliſabeth Katharina Julie, geb. am 10. Mai 1777, ſtarb am 5. Juli 1793. Aus zweiter Ehe Schloſſer's mit Johanna Fahlmer ſtammten Henriette, ſpäter verehelichte Haſenclever, und Eduard (geſt. 1807 als Arzt in Königsberg). An dieſe ihre „lieben Enkeleins Louiſe, Julie, Henriette und Eduardt" hat die Frau Rath den obigen Brief und die übrigen in dem citirten Schriftchen „Briefe ꝛc. L. P. O. J. H. H." enthaltenen Briefe gerichtet.

lich auf ihn geben, daß er nicht auf die Naße fält. Wegen der schönen Strümpfe die Du mir gestrickt hast, schicke ich Dir hiemit einen Strickbeutel — dem Julgen auch, damit es auch fleisig wird — Die Bilder sind dem Henriettgen. Der Strickbeutel und die sielbernen Maschigen mit dem rothen Band sind Dein, die mit blau dem Julgen. Jetzt lebe wohl und behalte mich lieb. Ich bin immer Deine treue Großmutter

Goethe.

65.

Frau Rath an Herzogin Anna Amalie.

13. Juni 1784.

(Weimar's Album zur 4. Säcularfeier der Buchdruckerkunst, S. 121.)

Frankfurt, am 13. Juni 1784.

Durchlauchtigste Fürstin!

Hofrath Bode war mir ein gar lieber Bothe, denn Er brachte gute Nachrichten von unserer besten Fürstin und ein so gnädiges herrliches Briefchen, das mir die frohe Gewißheit gab, mein Andenken grüne und blühe noch, bei einer Fürstin, deren Gnade und Wohlwollen mir über alles in dieser Welt geht. Ihro Durchlaucht haben die Gnade zu fragen, wie es mit mir steht? Gott sey Dank! immer noch auf die alte Art und Weise, das ist verdollmetscht, gesund, vergnügt, guten Humors u. s. w. Freylich ist das in meiner Lage eben so keine große Kunst — Aber doch mit alle dem liegt es mehr an der innern Zufriedenheit mit Gott, mit mir und mit

den übrigen Menschen, als geradezu an den äußern Verhältnissen. — Ich kenne so viele Menschen, die gar nicht glücklich sind, die das arme Bischen von Leben sich so blutsauer machen und an allem diesem Unmuth und unmusterhaftem Wesen ist das Schicksal nicht im geringsten schuld — In der Ungenügsamkeit da steckt der ganze Fehler. Ihro Durchlaucht verzeihen mir diese moralische Brühe — es ist sonst eben meine Sache nicht, aber seit einiger Zeit bin ich die Vertraute von verschiedenen Menschen geworden, die sich alle vor unglücklich halten, und ist doch kein wahres Wort dran. Da thut mir denn das Kränken und Martern für die armen Seelen leid u. d. m. Der erschröcklich lange Winter macht einem die Freuden des Frühlings doppelt fühlbar. — Auch ich, theuerste Fürstin! genieße so viel immer möglich die Herrlichkeit der schönen Natur und das vortreffliche Bild unserer besten Fürstin begleitet mich zu allen Freuden des Lebens. Nur noch einmal wünschte ich das Glück zu genießen, das mir so theure Original zu sehen! Ist denn dazu gar kein Anschein, gar keine Möglichkeit? Auch Sohn Wolf kommt nicht! und da kommen doch von Osten und Westen, Süden und Norden Figuren, die, wegbleiben dürften. — Das gehört nun freilich Alles unter die Leiden dieser Zeit. Wie befindet sich denn meine liebe gnädige Fräulein von Göchhausen? Das theure Fräulein scheint etwas tintenscheu zu seyn — ein Uebel — das mich auch oft überfällt — Darf ich unterthänig bitten meinen freundlichen Gruß auszurichten und wie herzlich es mich verlangte, mit dem herrlichen Blumenstrauß vor Ihre Augen zu treten. — Gott gebe daß es bald geschehen möge, Amen.

Ich empfehle mich in aller Unterthänigkeit zu fernerer Gnade und verbleibe bis ins Grab

Durchlauchtigste Fürstin

Dero

unterthänigst treu gehorsamste Dienerin

Goethe.

66.

Frau Rath an Friedrich von Stein.

2. Juli 1784.

(Ebers und Kahlert, a. a. O., S. 82.)

Fr. den 2. Juli 1784.

Lieber Sohn! Ich erkenne aus Ihrem letzten Schreiben Ihre ganze freundschaftliche Gesinnung gegen mich, auch mir würde es großes Vergnügen machen Sie und meinen Sohn zu sehen, — aber das ist auf keine Weise thunlich, — das Reisen war nie meine Sache und jetzo ists beinahe ganz unmöglich, — alle die Ursachen, die mich verhindern, anzuführen, wäre zu weitläufig, und Sie, mein lieber Sohn, würden weil Sie das Innere meiner Verhältnisse nicht wissen, mich doch nicht begreifen. Die Vorsehung hat mir schon manche unverhoffte Freude gemacht, und ich habe das Zutrauen, daß dergleichen noch mehr auf mich warten, — und Sie und meinen Sohn bei mir zu sehen, gehört sicher unter die größten, — und ich weiß gewiß, meine Hoffnung wird nicht zu Schanden. Behalten Sie in guten Andenken diejenige, die unverändert ist

Ihre

treue Mutter
E. G.

67.

Frau Rath an Friedrich von Stein.

9. September 1784.

(Ebers und Kahlert, a. a. O., S. 83.)

Frankfurth, den 9. September 1784.

Lieber Sohn! Ungeachtet Sie dieſes Schreiben durch die Poſt ehnder würden erhalten haben, ſo konnte es dem Ueberbringer dieſes ohnmöglich abſchlagen, der mich ſehr erſuchte, ihm etwas mitzugeben. Ich danke Ihnen von ganzem Herzen vor die Schilderung Ihrer mir ſo lieben und intereſſanten Perſon — beſonders freut es mich, daß Sie Ihr Gutes und Nichtgutes ſchon ſo hübſch kennen. Bravo! lieber Sohn! das iſt der einzige Weg, edel, groß, und der Menſchheit nützlich zu werden; ein Menſch, der ſeine Fehler nicht weiß, oder nicht wiſſen will, wird in der Folge unausſtehlich, eitel, voll von Pretenſionen, — intolerant, — niemand mag ihn leiden, — und wenn er das größte Genie wäre, — ich weiß davon auffallende Exempel. Aber das Gute, das wir haben, müſſen wir auch wiſſen, das iſt eben ſo nöthig, eben ſo nützlich, — ein Menſch, der nicht weiß, was er gilt, der nicht ſeine Kraft kennt, folglich keinen Glauben an ſich hat, iſt ein Tropf, der keinen feſten Schritt und Tritt hat, ſondern ewig im Gängelbande geht und in seculum seculorum — Kind bleibt. Lieber

Sohn, bleiben Sie auf diesem guten Wege, und Ihre vortrefflichen Eltern werden den Tag Ihrer Geburt segnen. Es ist ein großes Zeichen Ihrer Liebe und Freundschaft, daß Sie eine genaue Beschreibung von meiner Person verlangen, hier schicke ich Ihnen zwei Schattenrisse, — freilich ist an dem großen die Nase etwas zu stark, — und der kleine zu jugendlich, mit alle dem ist im Ganzen viel Wahres drinnen. Von Person bin ich ziemlich groß und ziemlich korpulent, — habe braune Augen und Haar, — und getraute mir die Mutter von Prinz Hamlet nicht übel vorzustellen. Viele Personen, wozu auch die Fürstin von Dessau gehört, behaupten, es wäre gar nicht zu verkennen, daß Goethe mein Sohn wäre. Ich kann das nun eben nicht finden, — doch muß etwas daran seyn, weil es schon so oft ist behauptet worden. Ordnung und Ruhe sind Hauptzüge meines Charakters, — daher thu' ich Alles gleich frisch von der Hand weg, — das Unangenehmste immer zuerst, — und verschlucke den Teufel (nach dem weisen Rath des Gevatters Wieland) ohne ihn erst lange zu bekucken; liegt denn Alles wieder in den alten Falten, — ist Alles unebene wieder gleich, dann biete ich dem Trotz, der mich in gutem Humor übertreffen wollte. Nun, lieber Sohn, kommen Sie einmal und sehen Sie Das Alles selbst mit an, — ich werde Alles anwenden, um Ihnen Freude und Vergnügen zu verschaffen.

Seyn Sie versichert, daß ich ewig bin

Ihre . wahre Freundin und treue Mutter

E. G.

68.

Frau Rath an Friedrich von Stein.

23. December 1784.

(Ebers und Kahlert, a. a. O., S. 85.)

Frankfurth, den 23. Dezember 1784.

Lieber Sohn! Glauben Sie ja nicht, daß ich Ihnen vergessen hätte, das ist meine Gewohnheit gar nicht — Die Ursach meines Nichtschreibens liegt vor jetzt an den kurzen Tagen, — ich kann, ohne mir an meiner Gesundheit zu schaden, nicht gleich nach Tische und eben so wenig bei Licht schreiben. Morgens wirds vor halb neun nicht Tag und bis ich angekleidet bin und meine übrigen Sachen in Ordnung habe, so ist es Mittag, man weiß nicht wie — kommen gar noch Morgenbesuche (welches bei mir nichts Seltenes ist) so fällt das Schreiben gar weg, Ich bin überzeugt, daß Ihnen diese Gründe einleuchten. Nun weiter. Die Zeichnungen habe wohl erhalten und danke dafür. Ich will auch mit helfen bitten, daß Ihro Durchlaucht glücklich in die Wochen kommen möchten. Der Herr Herzog ist noch in Darmstadt und erlustigt sich mit der Jagd. Er kam über Frankfurth und ich hatte die Freude ihn in meinem Hause

mit einem Frühstück zu bewirthen. Ich bin viel glücklicher als die Frau von Reck.[1] — Die Dame muß reisen um die gelehrten Männer Deutschlands zu sehen, bei mich kommen sie Alle ins Haus, das war ungleich bequemer, — ja, ja, wems Gott gönnt, giebt ers im Schlaf. Lieber Sohn, fest überzeugt, daß Sie meinen guten Willen höher schätzen, als die That, schicke ich Ihnen hier etwas vom hiesigen Christ, Bonbons nebst einem Geldbeutel weil mir die Gattung und Farbe artig däuchte. Schnee haben wir hier auch, — das mag ich nun wohl leiden, — aber so großes Wasser, wie vorm Jahre, das will mir sehr verbeten haben. Leben Sie recht wohl. Grüßen Sie Ihre liebe Frau Mutter, meinen Sohn, Herder, Wieland, Bode u. s. w. von

Ihrer

treuen Mutter

E. G.

---

[1] Frau von der Recke, welche damals in Weimar zu Besuch war, worüber Goethe an Knebel schrieb: „Diese sonderbare Frau ist auch wieder weg. Sie war hier nicht in ihrem Elemente. Man war ihr höflich mehr als herzlich."

69.

* Fräulein von Göchhauſen an Frau Rath.

Februar 1785.[1]

(Auf grünem Papier.)

Zum 19ten Februar[2]
Als Dich Deine Mama gebahr!

So iſt denn gekommen der liebe Tag
An welchen man ſingen und ſagen mag,
Daß der Himmel uns ſo wohl gewollt
Und Frau Aja in die Welt gerollt!
Doch, ach! ich ſteh mit Schand und Spott
Und lob meinen lieben Herre Gott,
Denn ein Machwerck von gar feiner Art
Für Dich an heut ſollt ſein parat.
Da miſchte ſich der Satan drein
Daß es nicht konte fertig ſeyn.
Doch warlich iſts nicht meine Schuld,
So hoff ich auch von Deiner Huld

[1] Aus dem vorhergegangenen Monat (24. Januar 1785) datirt ein Brief der Frau Rath an Friedrich von Stein (Ebers und Kahlert, a. a. O., S. 87) von weniger charakteriſtiſchem Inhalte.

[2] Ohne Jahrzahl, — vermuthlich aber 1785.

Daß Du die Sachen wollſt erwegen,
Und vorlieb nehmen mit meinen Seegen.
Iſt freylich damit ſehr wenig gethan
Dafür auch ſollſt nächſtens das Machwerk han.
Auch ſoll, Lieb Frau Aja erfüllt an Dir werden
All's gute was man ſich kann wünſchen auf Erden.
Wollſt auch meiner zuweilen freundlich gedenken
Und Dein Herzlein nie von Thusnelden ablenken!

70.

* Frau Rath an Fräulein von Göchhauſen.

1785.[1]

Mein Theures Freulein!

Des Danckes viel,
Vor Deinen Brief im gereimten Stiel
Wolte mich freuen mit Hertz und Muth
Wen mirs gerithe auch ſo gut.
Aber als mich meine Mutter gebahr,
Kein Poeten Geſtirn am Himmel war;
Doch — will ichs machen ſo wie ichs kan
Ein kleiner Mann, iſt auch ein Mann,
Wir können nicht alle Wielande ſeyn
Der macht Dir den Reim ſo nett und rein
Keiner kans beßer in Proſa ſagen
Das thut einem freylich dann wohl behagen.
Auch habt Ihr der großen Leute ſo viel
Daß beßer wär, unſereins ſchwieg ſtill.

[1] Ohne Datum, aber offenbar die Antwort auf das vorhergehende Gedicht.

Doch lirum larum Dudelein,
Laßen wir die großen Männer seyn.
Und reden jetzt zu dieser Frist,
Wie uns der Schnabel gewachsen ist.
Also zum Zweck! Habe 1000 Danck,
Von Mutter Aja Lebenslang,
Vor Deine liebe drey Briefelein,
Die mir wohlthaten im Hertzen mein.
Der Erste überzeugte mich gantz,
Vom völligen Wohlseyn des Häschelhanz,
Der zweyte erzählt was ein Profeßer sagt
Der über das Leben der Menschen wacht,
Der Brave Mann beweißt mit gründen
Die gar nicht sind zu überwinden;
Mann müße hübsch Eßen u Trinken auf Erden,
Wenn Einer nicht wolle zum Leichnam werden.
Nun kommt der Dritte, der ist gar schön,
Und lieblich und freundlich anzusehn,
Hat grün Papier thut den Augen gut,
Gießt Hoffnung ins Leben macht wohlgemuth —
Da freust Du Dich nun mächtig gar,
Daß Mutter Aja gebohren war,
In Frankfurth der berühmten Stadt
Die große Häußer, kleine Köpfe hat;
und wünscheſt Glück mit so biederm Muth,
Das that Frau Aja treflich gut.
Vor alles das danke hertzlich Dir,
Bin Deine Freundin für und für,
Und hoffe noch in diesem Jahr,
Dich zu sehn mit meinen Aeugelein klahr,

und Dir zu ſagen daß ich bin
Deine treue Freund und Dienerin

Frau Aja.

N. S.

Ich bin ſehr begierig Dein Machwerck zu ſehn.
Drum laß das Ding nicht länger anſtehn,
und ſchicke es eilig und geſchwind,
mit dem Poſtwagen, der geht wie der Wind.

71.

Frau Rath an Friedrich von Stein.

vom 16. Mai 1785.

(Ebers und Kahlert, a. a. O., S. 89.)

Fr. den 16. Mai 1785.

Lieber Sohn! Dieſe Meſſe war kalt und ſehr unfreundlich Wetter, auch iſts noch nicht ſonderlich behaglich. Den 16. April wäre bald der ganzen Stadt Luſt und Freude in Trauer und Wehklagen verwandelt worden. Nach Mitternacht brach in dem neuen, prächtigen Schauſpielhauſe Feuer aus, und wäre die Hülfe eine Viertelſtunde ſpäter gekommen, ſo war alles verloren. Der Direktor hat Alles eingebüßt — nichts als ſein und ſeiner 6 Kinder Leben davon gebracht. — In ſolchen Fällen da ehre mir aber Gott die Frankfurther, — ſogleich wurden drei Collekten eröffnet, eine vom Adel, eine von den Kaufleuten, eine von den Freimäurern, die hübſches Geld zuſammenbrachten — auch kriegten ſeine Kinder ſo viel Geräthe, Kleider u. ſ. w. daß es eine Luſt war. Da das Unglück das Theater verſchont hatte, ſo wurde gleich 3 Tage nachher wieder geſpielt, und zwar „der teutſche Hausvater", worin der Direktor Großmann den Maler

ganz vortrefflich spielt. Ehe es anging, hob sich der Vorhang in die Höh', und er erschien in seinem halbverbrannten Frack, verbundenen Kopf und Händen, woran er sehr beschädigt war, und hielt eine Rede — die ich Ihnen hier schicke — seine 6 Kinder stunden in armseligem Anzug um ihn herum, und weinten alle so, daß man hätte von Holz und Stein sein müssen, wenn man nicht mitgeweint hätte, auch blieb kein Auge trocken, und um ihm Muth zu machen und ihn zu überzeugen, daß das Publikum ihm seine Unvorsichtigkeit verziehen habe, wurde ihm Bravo gerufen und Beifall zugeklatscht. —

Meinem Sohn habe meine Krankheit umständlich erzählt, es war starke Verkältung, bin nun aber wieder recht wohl. Leben Sie wohl, und grüßen meinen Sohn, ich bin ewig

Ihre

wahre Freundin
C. G.

72.

* Schauspieler Stegmann[1] an Frau Rath.

28. Juni 1785.

Cassel den 28ten Junii 1785.

Verehrungswürdige Frau!

Aus den Augen; aber nicht aus dem Sinn! (Das Herz mit eingeschlossen!) Was Sie von mir halten würden wenn ich Ihrer Güte nicht eingedenck seyn wolte; das mag ich gar nicht dencken! — Also — Erlauben Sie daß ich von was anderm sprechen und schreiben darf. — — Hier sind wir nun seit 5 Wochen, leben so ziemlich in Lust und Freude — aber die Weine sind hier alle in ihrer Kindheit! Und die Suppen haben das Gepräge der Krafft nicht — Uebrigens sind die Menschen behäglich — theilen gern mit, wenn sie was haben — können aber bey alledem mich jener glücklichen Stunden nicht vergessen machen auch wenn sie mich bis zum ersten Minister erhöben! — Wir haben auch verschiedene gefällige Schauspiele aufgeführt, sind auch mit etlichen un-

[1] Wird auch in den Briefen der Frau Rath an Unzelmann (s. u.) erwähnt.

gefällig geworden — aber was thut das uns — der mag ſich krazen, dem's juckt ꝛc. —

Pyrmont den 7ten Julii 1785.

Gegenwärtiger Brief hatt das Schickſal gehabt eingepackt zu werden, und da es hier ſehr an weiſem Schreibpapier fehlt; ſo muß ich aus der Noth eine Tugend machen. Ich hoffe Ihre Verzeihung zu erhalten wegen der unordentlichen Phiſiognomie meines Briefes. — Hier ſind wir nun, leider Gottes! und brauchen den Brunnen mit verdrieslichen Geſicht, und üblen Launen, die mit jedem Morgen anfangen, und ſich Abends auf dem Theater mit Prostitution endigen. O Himmel; wenn ich an die vorigen Zeiten dencke!!

Wir haben hier auch, nebſt unſerm Unglück, franzöſiſche Kindercommoedie, über die wir uns manchmal bey einem Glas Wein, der noch ſchlechter iſt, herzlich amüsieren.

Uebrigens geht's hier zu wie zu Sodom und Gomorra. Es wimmelt von Menſchen die ſich ein Vergnügen zu machen gedencken; für vieles Geld, wenig zu eßen, und ſchlecht zu trincken; dabey ſich die Mühe machen müßen, das Pflaſter und den Erdboden auf der Allee feſt zu treten; oder zu den Spielluſtigen zu gehen, und das widrige Glück mit goldenen Piſtolen auf leere Beutel herauszufodern. — Nein! da iſt mir ein Gedancke an eine ſauere Salzkunkummer ſchäzbarer, als alles das.

VerEhrungswürdige Frau!

Mit dieſem Briefe muß ich behext ſeyn, ich kann ihn nicht von der Stelle bringen. Wir ſind nun hier wieder

zurück. Spielen Kommoedie mit den Franzosen abwechselnd, Stoß auf Stoß. Ziehen uns manchmal eine lange Nase zu, und leben übrigens in der besten Hoffnung, bald wieder an der runden Tafel das Vergnügen zu haben mit Anstand einmal wieder ein fröhlicher Mensch zu seyn. Unsere Abreise ist zuverläßig den 4 Septembr. a. c. festgesezt. Ich freue mich auf die Ehre Ihnen persöhnlich meine Hochachtung zu bezeigen, die mit der Ergebenheit versiegelt ist mit welcher ich mich nennen darf

VerEhrungswürdige Frau

Dero

ganz ergebenster Diener

Stegmann.

Cassel den 28ten August 1785.

73.

Frau Rath an Luiſe Schloſſer.

14. September 1785.

(Briefe der Frau Rath an ihre lieben Enkeleins, S. 8.)

Den 14ten September 1785.

Liebes Enckelein
Mein beſtes Louiſigen!

Hier ſchicke ich Dir das verlangte Stickbändgen, und hoffe daß es recht und gut ſeyn wird — Deine Schweſtern werden ſich recht freuen daß Du ſie ſo lieb haſt und ihnen vergnügen machen wilſts — Gott gebe nur daß ſie geſund und glücklich zurückkommen mögen. Wenn Du in Zukunft etwas um Freude zu verbreiten heimlich verfertigen wilſt; ſo ſchreibe es mir nur, ich will Dir alles ſchicken was Du dazu nöthig haſt. Es iſt ſchlimm daß der Poſtwagen zu Euch die Woche nur einmahl geht, und wenn mann daher einen verſäumt gleich 8 Tage verlohren gehen — Ich muß mich deßwegen kurtz faſſen — Behalte mich lieb und glaube daß ich bin

Deine

treue Großmutter
Goethe.

N. S. Grüße alles was im Haußе iſt.

74.

* Goethe an seine Mutter.

3. October 1785.

Sie haben mir liebe Mutter in diesem Jahre viele Wohlthaten erzeigt wofür ich Ihnen herzlich dancke. Die gute Aufnahme des lieben Fritz[1] und die Sorgfalt für ihn, macht mir Freude als etwas das ganz eigens mir zu Liebe geschieht. Sie werden finden daß es ein köstliches Kind ist und mir machen nun seine Erzählungen grose Freude. Wenn man nach Art Schwedenborgischer Geister durch fremde Augen sehen will, thät man am

[1] Im Spätsommer 1785 besuchte der kleine Friedrich von Stein die Frau Rath in Frankfurt. Goethe schrieb an ihn von Karlsbad aus am 13. Juli 1785 nach Weimar: „Deinen Brief habe ich erhalten, und freue mich, daß Dich die Herren Straube's mit nach Frankfurt nehmen wollen. Du mußt ihnen gleich dafür danken, und es auf die Weise, wie sie es angeboten, annehmen", und am 5. September 1785 von Weimar nach Frankfurt: „Es freut mich sehr, daß Du wohl angekommen und wohl aufgenommen worden bist. Gedenke fleißig der Lehren des alten Polonius und es wird ferner gut gehen. Schreibe jeden Tag nur etwas, damit wir wissen, was mit Dir vorgeht. Grüße meine Mutter und erzähle ihr recht viel. Da sie nicht so ernsthaft ist, wie ich, so wirst Du Dich besser bei ihr befinden."

beſten wenn man Kinder Augen dazu wählt, er iſt wohl und glücklich mit Hr. v. Niebecker angekommen.

Dancken Sie allen Freunden von mir — Rieſen ſchreib ich ſelbſt. Leben Sie recht wohl, ehſtens ſchicke ich etwas luſtiges. Was haben die Geſchwiſter für Effeckt gemacht?

W. d. 3. Oktbr. 1785.

G.

* Friedrich von Stein an Frau Rath.

3. October 1785.

Liebe Gevatterin

Ich bin glücklich hier angekommen, und nun will ich Ihnen erzählen von meiner Hereiße den Dienstag Abend um 8 Uhr giengen wir erst fort, da Sie doch um 6 Uhr Ihre Hand auf meine Stirn legten. In Hanau waren keine Pferde zu bekommen, da schliefen wir also die ganze Nacht, den andern Morgen um 6 Uhr wurden wir wieder weider Transpordirt, und unsre ganze Reise bis Eisenach war mit lauter müden Pferden. Da kamen wir Donnerstag Abend an, Freitag blieben wir in Eisenach und Sonnabend die Nacht um 1 kamen wir an. Wir fanden bei den Eintrid in die Stadt 2 abgebrande Häußer. Ihr Sohn läßt Sie gar schon Grüsen. Ich bin Sie noch recht viel Dank schuldig vor alle Ihre Güte die Sie an mir verschwendet haben, ich hätte nicht 'gedacht das ich die bei der Frau Moriz, nach meinen Gedanken nicht Menschenliebende Frau so lieb haben würde. Ich werde Sie immer rechten Dank davor, rechten Dank schuldig seyn Liebe Pathe. Viele Menschen finden daß ich fetter worden bin

das glaube ich gar wohl denn Sie haben mich so gut gefüttert, als die Gräfin den Cherubin nimmermehr. Ihr Sohn hat sich recht gewundert das Sie bei dem Ballon [1] so eine Philosophin gewesen sind. Ich danke Ihnen noch einmahl. Alles läßt Sie grüsen.

Weimar d. 3. Oktbr. 85.

Friedrich.

---

[1] „Fritz ist in Frankfurt und sieht vielleicht in dieser Woche noch Blanchard aufsteigen", schrieb Goethe an Knebel am 11. September 1785.

76.

Frau Rath an Friedrich von Stein.

20. October 1785.

(Ebers und Kahlert a. a. O., S. 91.)

Fr. d. 20. October 1785.

Mein lieber Cherubim! Ihre glücklich abgelaufene Reise und die ausführliche Beschreibung davon hat mich sehr gefreut, — auch ergötzte mich herzinniglich, daß mich mein lieber Fritz in gutem Andenken hat. Ich vergesse aber meinen lieben Pathen eben so wenig — Alles erinnert mich an ihn, — die Birn', die ihm früh morgens so gut schmeckten, während ich meinen Thee trank, — wie wir uns hernach so schön aufstecklen ließen, er von Sachs, ich von Zeitz, und wie's hernach, wenn die Puder-götter mit uns fertig waren, an ein Putzen und Schniegeln ging, und dann das vis a vis bei Tische, und wie ich meinen Cherubim um zwei Uhr (freilich manchmal etwas unmanierlich) in die Messe jagte, und wie wir uns im Schauspiel wieder zusammen fanden, und das nach Haus führen, — und dann das Duodrama in Hausehren, wo die dicke Katharine die Erleuchtung machte, und die Greineld und die Marie das Auditorium vorstellten — das war wohl

immer ein Hauptſpaß. Hier ſchicke ich Ihnen auch eine getreue und wahrhafte von Sternen und Ordensbändern unterzeichnete ausführliche Beſchreibung des zuerſt zerplatzten, hernach aber zur Freude der ganzen Chriſtenheit in die Luft geflogenen Luftballons nebſt allem Klingklang und Singſang, kurzweilig zu leſen und andächtig zu beſchauen. Uebrigens befinde mich wohl und werde heute den Grafen Eſſex enthaupten ſehen, — auch war geſtern der tranparente Saul bei der Hand und erfreute jedermänniglich; — aber du lieber Gott, was ſieht man auch nicht Alles in dem noblen Frankfurth, der Himmel erhalte uns dabei, Amen. Leben Sie vergnügt und glücklich, dies iſt mein Wunſch und wird immer in der Seele wohl thun

Ihrer
treuen Freundin und Gevattern
E. G.

77.

Frau Rath an Frau von Stein.

14. November 1785.

(Ebers und Kahlert a. a. O., S. 115.)

Fr. den 14. November 1785.

Gnädige Frau, theuerste Freundin!

Es hat mich sehr erfreut, daß Dero Herr Sohn mit seinem Aufenthalte bei mir so zufrieden war Ich habe wenigstens Alles gethan, um ihm meine Vaterstadt angenehm zu machen, — und bin froh, daß es mir geglückt ist. — Zwar habe ich die Gnade von Gott, daß noch keine Menschenseele mißvergnügt von mir weggegangen ist, weß Standes, Alters und Geschlechts sie auch gewesen ist, — Ich habe die Menschen sehr lieb und das fühlt Alt und Jung, gehe ohne Prätension durch die Welt, und dies behagt allen Erdensöhnen und Töchtern, — bemoralisire Niemand, — suche immer die gute Seite auszuspähen, überlasse die schlimme dem, der die Menschen schuf, und der es am besten versteht, die scharfen Ecken abzuschleifen, und bei dieser Methode befinde ich mich wohl, glücklich und vergnügt; — womit die Ehre

habe zu verharren, und mich zu fernerem Wohlwollen und Freundschaft aufs Beste zu empfehlen, und mich zu unterzeichnen

Gnädige Frau

Dero gehorsamste Dienerin und Freundin
Elisabeth Goethe.

N. S. Dero Herrn Gemahl, wie auch unsern beiden Söhnen empfehlen Sie mich aufs Beste.

78.

Frau Rath an Friedrich von Stein.

10. December 1785.

(Ebers und Kahlert a. a. O., S. 93.)

Fr. d. 10. Dezember 1785.

Lieber Sohn! Das ist brav, daß Sie noch an mich denken, auch ich und meine Freunde, bester Fritz, haben Sie noch nicht vergessen, werden es auch nie. Wir haben diesen Winter drei öffentliche Concerte, ich gehe aber in keins, wenigstens bin ich nicht abonirt, das große, welches Freitags gehalten wird, ist mir zu steif, das montägige zu schlecht, in dem mittwöchichen habe ich Langeweile, und die kann ich in meiner Stube gemächlicher haben. Die vier Adventswochen haben wir kein Schauspiel, nach dem neuen Jahr bekommen wir eine Gesellschaft von Straßburg, der Direktor heißt Koberwein. Uebrigens bin ich noch immer guten Humors, und das ist doch die Hauptsache. In meiner kleinen Wirthschaft gehts noch immer so, wie Sie es gesehen haben, nur weils der Sonne beliebt, länger im Bett zu bleiben, so beliebt es mir auch, vor $\frac{1}{2}$9 Uhr komme ich nicht aus den Federn — könnte auch gar nicht einsehen, warum ich mich strapatzen sollte,

— die Ruhe, die Ruhe, ist meine Seligkeit, und da mir sie Gott schenkt, so genieße ich sie mit Danksagung. Alle Sonntage esse ich bei Frau Stock, Abends kommen Frau Hollweg Bethmann, ihre Mutter, Demoiselle Moritz, Herr Thurneisen, Herr Graf, da spielen wir Quadrille, L'hombre u. s. w. und da jubeln wir was rechts. Die andern Tage bescheert der liebe Gott auch etwas, und so marschirt man eben durch die Welt, genießt die kleinen Freuden und prätendirt keine großen. Leben Sie wohl, lieber Sohn, und behalten die lieb, die sich nennt

Ihre

treue Freundin
E. G.

79.

Frau Rath an Friedrich von Stein.

18. December 1785.

(Ebers und Kahlert a. a. O., S. 95).

Fr. den 18. Dezember 1785.

Lieber Fritz! damit ich hübsch im Gedächtniß meines lieben Sohnes bleibe und er auch seine gute Mutter nicht vergißt, so schicke ich ihm hier ein kleines Andenken, dabei kommen auch die zwei Lieblingslieder und da ich nicht weiß ob der deutsche Figaro in Weimar Mode ist, so folgt hierbei das Liedchen auch; — lieber Fritz, erinnert Er sich noch, wie wirs zusammen sangen, und dabei so fröhlich und guter Dinge waren. Fröhlichkeit ist die Mutter aller Tugenden, sagt Götz von Berlichingen, — und er hat wahrlich recht. Weil man zufrieden und froh ist, so wünscht man alle Menschen vergnügt und heiter zu sehen und trägt Alles in seinem Wirkungskreis dazu bei. Da jetzt hier Alles sehr still zugeht, so kann ich gar nichts Amusantes schreiben — ich thue also besser, ich schreibe das Lied von Figaro ab. Ich wünsche vergnügte Feiertage und bin und bleibe

Ihre

wahre gute Freundin

E. G.

80.

Frau Rath an die Enkelein.

13. Januar 1786.

(Dorow, Reminiscenzen, S. 191. Briefe der Frau Rath u. s. w. S. 8.)

Den 13ten Jenner 1786.

Liebe Enkeleins!

Es freut mich, daß Euch mein Christgeschenk Vergnügen gemacht hat — ich höre aber auch das gantze Jahr von Eurer lieben Mutter, daß ihr geschickte und gute Mädels seyd — bleibt so — ja werdet alle Tage noch besser, so wie ihr größer werdet — Folgt euren lieben Eltern, die es gewiß gut mit euch meinen; so macht ihr uns allen Freude — und das ist denn gar hübsch, wenn vor alle Mühe die eure Erziehung kostet — eure Eltern, Groß Mutter und übrigen Freunde — Freude an euch haben — Auf den Strickbeutel freue ich mich was rechts, den nehme ich dann in alle Gesellschaften mit, und erzähle von der Geschicklichkeit und dem Fleiß meiner Louise! Ihr müßt den Bruder Eduard jetzt hübsch laufen lernen — damit wenn das Frühjahr kommt,

er mit euch im Garten herumſpringen kann — das wird ein Spaß werden. Wenn ich bei euch wäre, lernte ich euch allerley Spiele, als Vögel verkaufen — Tuchdiebes — Potz ſchimper potz ſchemper und noch viele andere — aber die G** müßten Das alles ja auch kennen — es iſt vor Kinder gar luſtig, und ihr wißt ja, daß die Großmutter gern luſtig iſt, und gerne luſtig macht.

Nun Gott erhalte euch auch in dieſem Jahre geſund, vergnügt und munter, das wird von Hertzen freuen

Eure

treue euch liebende Großmutter

Goethe.

81.

Frau Rath an Friedrich von Stein.

25. Mai 1786.

(Ebers und Kahlert a. a. O., S. 96.)

Fr. den 25. Mai 1786.

Ei! Ei! mein lieber Sohn! Sie scheinen ja gar böse auf Ihre Gevatterin zu seyn! Hören Sie aber erst meine Entschuldigung und ich wette, alle Fehde hat ein Ende. Wahr ists, ich habe zwei Briefe von Ihnen nicht beantwortet, aber, lieber Freund, es war Messe! Freunde und Bekannte nahmen mir meine Zeit weg. Herr Kriegsrath Merck war tagtäglich bei mir, — der berühmte Dichter Bürger, Reichardt aus Berlin, und andere weniger bedeutende Erdensöhne waren bei mir, — an Schreiben war da gar nicht zu denken — und das, was ich jetzt thue, thu ich gegen das Gebot meines Arztes, der beim Trinken der Molken (welches jetzt mein Fall ist) alles Schreiben verboten hat, — doch um meinen lieben Sohn wieder gut zu machen, will ich der ganzen medizinischen Fakultät zum Trotz doch schreiben. Der 8te Mai war wohl für mich als für Goethe's Freunde ein fröhlicher Tag, — Götz von Berlichingen wurde aufgeführt, hier

ſchicke ich Ihnen den Zettel, — Sie werden ſich vielleicht der Leute noch erinnern, die Sie bei ihrem Hierſeyn auf dem Theater geſehen haben. Der Auftritt des Bruder Martin, — Götz vor den Rathsherrn von Heilbronn, — die Kugelgießerei, — die Bataille mit der Reichsarmee, — die Sterbeſcene von Weislingen und von Götz, thaten große Wirkung. Die Frage: „wo ſeyd Ihr her, hochgelahrter Herr?“ und die Antwort: „von Frankfurth am Main“ erregten einen ſolchen Jubel, ein Applaudiren, das gar luſtig anzuhören war, und wie der Fürſt (denn Biſchöfe dürfen hier und in Maynz nicht aufs Theater) in der dummen Behaglichkeit daſaß, und ſagte: „Potz, da müſſen ja die zehn Gebote auch darin ſtehen“, — da hätte der größte Murrkopf lachen müſſen. Summa Summarum! ich hatte ein herzliches Gaudium an dem ganzen Spektakel. — Nun, lieber Sohn, ſind Sie jetzt wieder mit mir einig? Das iſt doch ein ziemlich honetter Brief vor eine Frau, der das Schreiben verboten iſt. Wir ſind wieder gute Freunde und in der Hoffnung unterſchreibe ich mich als

Ihre
wahre und treue Freundin
E. G.

N. S. Dienſtags den 30ten Mai wird auf Begehren des Erbprinzen von Darmſtadt Götz von Berlichingen wieder aufgeführt. Potz, Fritzgen, das wird ein Spaß ſeyn!

82.

Frau Rath an Goethe in Rom.

17. November 1786.

(Die theologiſche Dienerſchaft am Hofe Joſeph II., geheime Correſpondenzen und Enthüllungen ꝛc. von Sebaſtian Brunner Wien 1868, S. 157 fg.)

Frankfurt den 17. November 1786.

Lieber Sohn. Eine Erſcheinung aus der Unterwelt hätte mich nicht mehr in Verwunderung ſetzen können, als Dein Brief aus Rom. Jubiliren hätte ich vor Freude mögen, daß der Wunſch, der von früheſter Jugend an in Deiner Seele lag nun in Erfüllung gegangen iſt. Einen Menſchen wie Du biſt, mit Deinen Kenntnißen, mit Deinem großen Blick vor Alles was gut, groß und ſchön iſt, der ſo ein Adlerauge hat, muß ſo eine Reiße auf ſein gantzes übriges Leben vergnügt und glücklich machen, und nicht allein Dich, ſondern alle die das Glück haben in Deinem Wirkungskreiß zu leben. Ewig werden mir die Worte der ſeligen Klettenbergern [1] im Gedächtniß bleiben: „wenn Dein Wolfgang nach Maintz reiſet, bringt er mehr Kenntniße mit als andere, die von Paris noch London

[1] Fräulein von Klettenberg, vgl. die biographiſche Einleitung.

zurückkommen." Aber sehen hätte ich Dich mögen beim ersten Anblicke der Peterskirche. Doch Du versprichst ja, mich in der Rückreiße zu besuchen, da mußt Du mir Alles haarklein erzählen. Vor ungefähr 4 Wochen schriebe Fritz von Stein, er wäre deinetwegen in großer Verlegenheit, kein Mensch, selbst der Hertzog nicht wüßte wo Du wärest, — jedermann glaubte Dich in Böhmen u. s. w. Dein mir so sehr lieber und interessanter Brief vom 4. November kam Mittwochs den 15. ditto Abends um 6 Uhr bei mir an. — Denen Bethmännern habe ich ihren Brief auf so eine drollige Weiße in die Händen gespielt, daß sie gewiß auf mich nicht rathen. Von meinem innern und äußern Befinden folgt hier ein genauer und getreuer Abdruck. Mein Leben fließt still dahin wie ein klarer Bach. Unruhe und Getümmelt war von jeher meine Sache nicht, und ich danke der Vorsehung vor meine Tage. — Tausend würde so ein Leben zu eintönnig vorkommen, mir nicht, so ruhig mein Körpper ist, so thätig ist das was in mir denket, — da kann ich so einen gantzen geschlagenen Tag gantz allein zubringen, erstaune, daß es Abend ist, und bin vergnügt wie eine Göttin, und mehr als vergnügt und zufrieden seyn braucht man wohl in dieser Welt nicht. Das neuste von Deinen alten Bekannten ist, daß Papa la Roche nicht mehr in Speyer ist, sondern sich ein Haus in Offenbach gekauft hat, und sein Leben allda zu beschließen gedenket. Deine übrigen Freunde sind alle noch die sie waren, keiner hat so Rißenschritte wie Du gemacht. Wir waren aber auch immer die Laqueien sagte einmahl der verstorbene Max Mohrs: Wenn Du herkommst, so müssen diese Menschen-Kinder alle eingeladen und herrlich traktirt werden, Wildprets, Braten,

Geflügel wie Sand am Meer, — es ſoll eben pompos hergehen, lieber Sohn, da fällt mir nun ein unterthäniger Zweifel ein, ob dieſer Brief wohl in Deine Hände kommen mögte, ich weiß nicht, wo Du in Rom wohneſt, Du biſt halb in conito (wie Du ſchreibeſt). Wollen das beſte hoffen [1], Du wirſt doch, ehe Du kommſt, noch etwas von Dir hören laſſen, ſo glaube ich jede Poſtſchäße brächte mir meinen eintzig geliebten, — und betrogene Hoffnung iſt meine Sache gar nicht. Lebe wohl, Beſter. Und gedenke öfters an Deine treue Mutter

Eliſabetha Göthe.

[1] Der Brief gelangte glücklich an Goethe. Unter dem 24. März 1787 legte Franz Cardinal v. Herzan einem Briefe von ihm aus Rom an Kaunitz dieſen Originalbrief der Frau Rath mit dem Bemerken bei: „Was ich inzwiſchen von dem Herrn Göthe in Erfahrung gebracht, iſt, daß die Briefe, die er an ſeinen Fürſten geſchrieben, unter ſeiner eigenen Aufſchrift waren, nämlich «An Herrn Göthe, geheimer Rath des Herrn Herzogs von Sachſen-Weimar», er hatte auch einen ſtarken Briefwechſel mit verſchiedenen Gelehrten und ſeiner Mutter in Frankfurt, von welch letzterer mein deutſcher Sekretarius einen Brief in ſeine Hände bekommen, und ich hier beilege."

83.

Frau Rath an Friedrich von Stein.

17. December 1786.

(Ebers und Kahlert a. a. O., S. 98.)

Fr. den 17. Dezember 1786.

Lieber Sohn! Hier ſchicke ich Ihnen ein Chriſtgeſchenk um ſich meiner beſtändig zu erinnern, ja, lieber Sohn, thun Sie das, gedenken Sie an eine Frau, die ſich immer noch mit Vergnügen die Zeit zurückruft, wo wir ſo manchen frohen Tag zuſammen lebten — nur ſchade, daß Alles ſo ſchnell vorübergeht und daß die Freuden des Lebens immer auf der Flucht ſind, — darum ſoll man ſie ja durch Grillen nicht verſcheuchen, ſondern ſie geſchwind haſchen, ſonſt ſind ſie vorbei und eilen und ſchlüpfen ins Eia Poppei! — Wiſſen Sie denn noch immer nicht, wo mein Sohn iſt?[1] Das iſt ein irrender Ritter! nun er wird ſchon einmal erſcheinen, und von ſeinen Heldenthaten Rechenſchaft ablegen, — wer weiß wie viele Rieſen und Drachen er bekämpft,

[1] Goethe war von Karlsbad heimlich und incognito über die Alpen nach Italien gegangen.

wie viele gefangene Prinzeſſinnen er befreit hat. Wollen uns im Voraus auf die Erzählung der Abentheuer freuen und in Geduld die Entwickelung abwarten. — Neues gibt es hier gar nichts; unſere freien Reichsbürger eſſen, trinken, bankettiren, muſiciren, tanzen und erluſtigen ſich auf allerlei Weiſe — und da ſie das freut, ſo geſegne es ihnen Gott! Leben Sie wohl, lieber Sohn, und gedenken auch im 1787ger Jahre zuweilen an

Ihre

wahre Freundin

E. G.

84.

Frau Rath an Frau von Stein.

9. Januar 1787.

(Ebers und Kahlert a. a. O., S. 117.)

Fr. den 9. Januar 1787.

Hochwohlgeborne Frau, vortreffliche Freundin!

Wie vielen Dank bin ich Ihnen nicht vor die Mittheilung der mir so sehr interessanten Briefe schuldig — ich freue mich, daß die Sehnsucht, Rom zu sehen, meinem Sohne geglückt ist, es war von Jugend auf sein Tagesgedanke, Nachts sein Traum [1], — die Seligkeit, die er

[1] Von Venedig 12. October 1786 schreibt Goethe: „Jetzt darf ich es sagen, darf meine Krankheit und Thorheit bekennen. Schon einige Jahre her durft' ich keinen lateinischen Autor ansehen, nichts betrachten, was mir ein Bild Italiens erneute. Geschah es zufällig, so erduldete ich die entsetzlichsten Schmerzen. — Hätte ich nicht den Entschluß gefaßt, den ich jetzt ausführe, so wäre ich rein zu Grunde gegangen; zu einer solchen Reise war die Begierde, diese Gegenstände mit Augen zu sehen, in meinem Gemüthe gestiegen." An anderer Stelle schreibt er darüber: „Das Sehnsüchtige, das in mir lag, das ich in frühern Jahren vielleicht zu sehr gehegt und bei fortschreitendem Leben kräftig zu bekämpfen trachtete, wollte dem Manne nicht mehr ziemen, nicht mehr genügen

bei Beſchauung der Meiſterwerke der Vorwelt empfinden und genießen muß, kann ich mir lebendig vorſtellen, und freue mich ſeiner Freuden. Sr. Durchlaucht der Herzog, haben mich auf das angenehmſte überraſcht, meine Freude war groß, unſern theuern Fürſten geſund und vergnügt zu ſehen. Herr von Knebel und Graf von Lincker waren ſeine Begleiter, Dero Herr Bruder war nicht dabei, — die mir ſo lieben Briefe erhielte durch einen Jäger von Meinungen, der hier durch nach Darmſtadt geſchickt wurde. Ich empfehle mich und meinen Sohn aufs Beſte in Dero und des Herrn Gemahls fortdauernde Liebe und Freundſchaft, und verbleibe mit der größten Hochachtung

Hochwohlgeborne Frau

Dero

gehorſamſte Dienerin und Freundin.

E. Goethe.

---

und er ſuchte deshalb die volle endliche Befriedigung. Das Ziel meiner innigſten Sehnſucht, deren Qual mein ganzes Inneres erfüllte, war Italien, deſſen Bild und Gleichniß mir viele Jahre vergebens vorſchwebte, bis ich endlich durch kühnen Entſchluß die wirkliche Gegenwart zu faſſen mich erdreiſtete."

85.

* Karl August an Frau Rath.

20. Januar 1787.

Adreſſe: An Frau Räthin Göthe zu Franckfurth a/M auf den Hirſchgraben.

Maynz, den 20ten Jenner 87.

Die Sichere Erfahrung Frau Räthin, welche ich ſo oftmals gemacht habe, daß Sie äußerſt verſchwiegen, vorſichtig und zuverläßig ſind, giebt mir das zutrauen Sie zu bitten folgenden Auftrag zu übernehmen: Solten von hier aus Briefe unter meiner Adreße bey Ihnen anlangen, ſo laßen Sie den Poſt-Commißair der verbundenen Eiſenachiſch-Darmſtädtiſchen Poſt zu ſich kommen, welcher im Darmſtädter Hof wohnt, u. dort die Expedition hat, geben Sie ihm dann die Eingelaufenen Briefe, mit Befehl von meinetwegen, ſolche durch eine Estaffette auf den Poſtcours des Eiſenacher Wagens fortzuſchaffen: alle Briefe welche Sie auf dieſer Art beſorgen werden, müßen in ein paquet gefaßt werden, und Sie verſehn ſolches mit der Adreße, an den Hr. Geheimen Rath von Herda zu Eiſenach. Sie werden dann auch Briefe von mir an einige Perſonen hieſiges orts erhalten, was Sie aber

mit dieſen zu thun haben werden, hierüber bitte ich Sich genau nach der Vorſchrift zu halten welche Ihnen der in hieſigen Dienſten ſtehende Hr. General Graf von Hatzfeld ſchriftl. und weitläufig geben wird. Verzeihen Sie meine Freyheit, ich traue Ihnen aber gewiß zu daß Sie mir meine Bitte nicht abſchlagen, ſondern gäntzl. erfüllen werden. Leben Sie wohl!

Karl Auguſt H. z. S. Weimar. [1]

---

[1] In den Februar und März deſſelben Jahres fallen zwei Briefe an Merck, welche hier Erwähnung verdienen. Es ſchreibt die Herzogin

Anna Amalia an Merck am 25 Februar 1787

(Briefe an J. H. Merck ꝛc., 1835, S. 499):

„— — — Ich will bei der Frau Aja ein gutes Wort einlegen, daß ſie Ihnen die Extracte aus ihres Sohnes Briefen, die er von Rom aus ſchreibt, communicirt. So viel kann ich Ihnen ſagen, daß er ſehr wohl iſt, und ſich da wie einheimiſch findet; er geht faſt mit keinem andern Menſchen als mit dem jungen Tiſchbein um. Wenig Menſchen gibt's und wird es geben, die Rom auf eine ſolche Weiſe ſehen und ſtudiren, wie er;"

und Fräulein von Göchhauſen an Merck am 2. März 1787.

(Wagner, Briefe an J. H. Merck, S. 499):

„— — — So viel ich weiß, hat meine Herzogin mit der heutigen Poſt an die Frau Aja geſchrieben, ihr anzudeuten, die Auszüge aus Goethe's Briefen aus Italien Ihnen mitzutheilen. Meines Erachtens werden ſeine Briefe immer beſſer, je mehr alles das Große und Herrliche, was mit Einemmale auf ihn zuſtrömte, ſich bei ihm ruhig zu ſetzen anfängt. Sein Genuß ſteigt täglich. Ob er dieſen Sommer zurückkommt, iſt ihm wohl ſelbſt noch ungewiß. Am Aſchermittwoch iſt er von Rom nach Neapel abgegangen." —

86.

Frau Rath an Friedrich von Stein.

9. März 1787.

(Ebers und Kahlert a. a. O., S. 100.)

Fr. den 9. März 1787.

Lieber Sohn! Großen schönen und vielfältigen Dank vor die überschickten Briefe, — es war mir ein Trost, Labsal und Freude, aus der großen Entfernung so gute Nachrichten von meinem Sohne zu hören. Bitten Sie doch Ihre Frau Mutter, Alles was an sie gelangt, mir gefälligst zu übersenden — und ich will recht herzlich dankbar dafür seyn. Vor dem Abschreiben haben Sie keine Sorge, es bekommt sie Niemand zu sehen. Sie sind also nicht der Meinung, daß mein Sohn noch eine längere Zeit ausbleiben wird? Ich für meine Person gönne ihm gern die Freude und Seligkeit in der er jetzt lebt, bis auf den letzten Tropfen zu genießen, und in dieser glücklichen Constellation wird er wohl Italien nie wiedersehen; ich votire also aufs längere Dortbleiben, vorausgesetzt, daß es mit Bewilligung des Herzogs geschieht. Grüßen Sie meinen lieben Sohn Wieland und Herders,

87.

Frau Rath an den Schauſpieler Karl Wilhelm Ferdinand Unzelmann. [1]

13. Februar 1788.

(Dorow, Reminiscenzen, S. 134.)

Den 13ten Februar 1788.

Lieber Freund!

Schließen Sie nicht aus dieſen wenigen Zeilen — auf etwanigen mangel an meiner Freundſchaft, ſondern ſchreiben Sies dem Wirr Warr zu mit dem ich heute umgeben

[1] Der geniale Schauſpieler, geb. 1753, damals alſo 35 Jahre alt. Im Jahr 1784 war er von Berlin nach Frankfurt a. M. gekommen, hatte ſich dort der Großmann'ſchen Truppe angeſchloſſen, und ſich mit Großmann's Stieftochter Friederike Flittner, der ſpäter ſo berühmt gewordenen Bethmann, vermählt. Er genoß die wärmſte Freundſchaft und Gunſt der für das Theater begeiſterten Frau Rath. Aus mehrfachen Gründen, insbeſondere wegen Intriguen und Schuldverhältniſſen, ging er zum großen Schmerz ſeiner Freundin im Jahr 1788 nach Berlin zurück, wo er bis zu ſeiner Penſionirung 1823 mit größter Anerkennung wirkte und am 21. April 1832 ſtarb. Von den Briefen, welche die Frau Rath in den Jahren 1788—93 an ihn geſchrieben (Dorow, a. a. O., S. 134 fg.) können hier nur die vorzugsweiſe charakteriſtiſchen Stellen wiedergegeben werden.

bin. Sie wiſſen, daß alljährig es die Mode bey mir iſt alle meine Freunde und Bekannten zu regaliren. Dieſes Feſtein iſt heute — Denken Sie Sich alſo die Geſchäfftigkeit der Frau Aja, 40 Menſchen mit Speiß und Trank zu bewirthen! Leben Sie wohl! Amen. Es muß ſich in Wichs ſetzen

Ihre Freundin

Eliſabeth.

N. S. Stegmann wollte mich vorgeſtern beſuchen — ich war aber in der Montags-Geſellſchaft — es that mir leid, ihn nicht geſehen zu haben.

88.

Frau Rath an Friedrich von Stein.

22. Februar 1788.

(Ebers und Kahlert a. a. O., S. 102.)

Fr. den 22. Febr. 1788.

Lieber Sohn! Vor die Pandora und den Hofkalender danke aufs Beste. Ich habe einen Brief vom 3ten d. aus Rom, wo mein Sohn schreibt, gegen Ostern wollte er mir kund thun, ob ich ihn dieses Jahr zu sehen bekäme oder nicht, — ich glaube daher, daß es noch höchst ungewiß ist, ob er über Frankfurth zurück geht; — daß er gegen seine Freunde kalt geworden ist, glaube ich nicht, aber stellen Sie sich an seinen Platz — in eine ganz neue Welt versetzt, — in eine Welt, wo er von Kindheit an mit ganzem Herzen und ganzer Seele dran hing, — und den Genuß, den er nun davon hat. Ein Hungriger, der lange gefastet hat, wird an einer gutbesetzten Tafel bis sein Hunger gestillt ist, weder an Vater noch Mutter, weder an Freund noch Geliebte, denken, und Niemand wirds ihm verargen können. Ich muß Ihnen noch einmal vor die Pandora danken, — es ist die Königin aller andern Calender, Almanache, Blumenlesen u. s. w., es sind ganz vortreffliche Sachen darin. Leben Sie wohl und behalten in gutem Andenken

Ihre Freundin
E. G.

89.

Frau Rath an Unzelmann.

16. März 1788.

(Dorow, a. a. O., S. 135.)

Den 16. Mertz 1788.

O! Täuſchen Sie mich nicht wieder! O! Blaſen Sie nicht den todten Funken wieder an — überlaſſen Sie mich lieber meinem Gram der eine ſolche Höhe erſtiegen hat wo ſchwerlich was drüber geht. — Bey einem Gewitter verkündigt doch der Donner die annäherung des Blitzes — aber hie war Blitz und ſchlag ſo eins, daß michs ewig wundern wird — daß mich meine Lebensgeiſter nicht den Augenblick alle verließen. Ich weiß warrlich nicht, ob ich nach ſo vielen vorhergegangenen Täuſchungen, fehlgeſchlagenen Erwartungen, mein Hertz der Hoffnung die mich ſo offte, ſo unendlich offte hintergangen hat, ob ich dieſer Betrügerin es je wieder öffnen ſoll: oder ob es nicht beſſer iſt ſie gantz zurück zu weißen, keinen ſtrahl davon mehr in die Seele kommen laſſen — und mein voriges Pflantzenleben wieder anzufangen —

ich ſage es noch einmahl — ich weiß es nicht. Die Quall die ich jetzt leide, iſt unausſprechlich — da begegnen mir auf allen Ecken von dem verwünſchten Volk, und machen jede Rückerinnerung neu, reißen durch ihren Baſilisken Blick jede Wunde auf — ſuchen und ſpähen ob in meinen Augen Traurigkeit wahrzunehmen iſt — um vielleicht daran ein gaudium zu haben — und wenn ich an die Meſſe denke, auf die ich mich ſonſt ſo kindiſch freute, wie das großmaul die St. mit Schadenfreude auf mich bliken wird — und ich mich in dem punct ſo wenig verſtellen kan; ſo weiß ich nicht was ich thun oder laſſen ſoll. — Aber eins weiß ich — das Otterngezüchte ſoll aus meinem Hauß verbant ſeyn, kein Tropfen Tyrannenblut ſoll über ihre Zungen kommen — keine Hand will ich ihnen zur Ehre, oder zur Ermunterung rühren — kurtz allen Schabernak den ich ihnen anthun kann — will ich mit Freuden thun — räſonniren will ich, Bürgers Frau Schnips ſoll ein Kind gegen mir ſeyn — denn Luft muß ich haben ſonſt erſticke ich — unterſtehen Sie Sich nicht noch einmahl die F. meine Freundin zu nennen — das iſt proſtution vor mich — ſie war es nie wird nie werden — ich bin mit meiner Freundſchaft nicht ſo freygebig es haben gantz andre Leute als ſolch eine darum gebuhlt und ſind in gnaden fortgeſchickt worden. Das mir ſo gütigſt mitgetheilte Geheimniß werde wie einen koſtbahren anvertrauten Schatz bewahren — kein Menſch auch ſelbſt der Töffel nicht ſoll es erfahren — vor mich ſoll es nicht ſowohl Hoffnung (den mit der bin ich entzweyt) ſondern eine art von Tuſcher ſeyn. Vor Ihrem herkommen fürchte ich mich — Sie können leicht begreifen warum!!! Morgen laſſe ich Brandbriefe an

all meine ſammſeelige Schuldner ergehen — und dann wird Ihrer gedenken

Ihre

Eliſabeth.

N. S. An die Frau Gevatterin meinem freundlichen Gruß. [1]

[1] Es folgten darauf zwei Briefe an Ungelmann vom 21. März 1788. (Dorow, a. a. O., Nr. 4 und 5, S. 136 fg.)

90.

Frau Rath an Unzelmann.

29. April 1788.

(Dorow, a. a. O., S. 140.)

Den 29ten April 1788.

Lieber Freund!

Ihren Brief aus Leipzig und den aus Berlin habe mit Vergnügen geleßen den aus Beyden iſt klahr zu erſehen, daß Sie unſere gute Stadt und Ihre Freunde noch nicht vergeßen haben — es würde aber auch ungerecht von Ihnen ſeyn, denn das Glück mag Ihnen in andern Zonen noch ſo freundlich lächlen; ſo werden Sie doch nie bereuen vier Jahre bey uns gelebt und geweßen zu ſeyn. Den Tag Ihrer Abreiße ſchickte ich die dicke Iris [1] mit einem warmen prächtigen Kuchen, etwas Tyrannen Blut — einem ſehr wohl ſtiliſirten Abſchiedsſchreiben in Ihr Logie — aber eine mitleidige Dreade rief aus der Bretternen Wand (den es gab da keine Felſen) Er iſt auf ewig dir entflohn! Was machte aber Ariadne? das ſollen Sie gleich hören — So wild und

[1] Ihre Dienerin Katharina.

ungeberdig ſtellte ſie ſich nun eben nicht — die Eumeniden — die Furien wurden nicht incomodirt — und die gantze Hölle erfuhr von der gantzen Geſchichte kein Wort — hätte die arme Naxoser Ariadne in unſerm aufgeklährten Zeitalter gelebt — wo alle Leiden und Freuden alles Gefühl von Schmertz und Luſt in Siſteme gezwängt ſind — wo die Leidenſchafften wenn ſie in honetter Companie erſcheinen wollen ſteife Schnürbrüſte anhaben müßen — Wo Lachen und Weinen nur biß auf einen gewißen Grad ſteigen darf — ſie hätte Zuverläßig ihre ſachen anders eingerichtet. Freylich iſt es etwas beſchwerlich immer eine Maske zu tragen — und immer anders zu ſcheinen als mann iſt — Doch Gott Lob bey Ihnen brauche ich das nun nicht — Ihnen kan ich ſagen daß mir Ihr Weggehen leid ſehr leid gethan hat, daß mein Steckenpferd total ruinirt iſt — daß mir beim Eßen die Zeit unausſtehlich lang wird mit einem Wort, daß mein Mährgen im Brunen liegt, und wohl ſchwerlich wieder heraus gezogen werden wird. Auch ſey Ihnen ohnverholen daß ich öffters bitter böße auf Ihnen bin, daß Ihr Ehrgeitz, Ihre falſche Chimären Sie von hie weggetrieben haben da mann jetzt gantz das Gegentheil von allem ſieht.....

Leben Sie wohl! und gedenken ferner an Ihre zurückgelaßnen Freunde — und an diejenige, die biß in Carons Nachen iſt

Ihre Freundin

Eliſabeth.

91.

Frau Rath an Unzelmann.

9. Mai 1788.

(Dorow, a. a. O., S. 142.[1])

Den 9ten May 1788.

Lieber Freund

— — — — Nun habe ich genug von Ihnen geſchwatzt nun noch ein Wort von mir. Mein Schauſpielſchuß iſt ſeinem Ende nahe — weder an meinem ſonſt ſo lieben Fenſter im Schauſpiel Hauß weder unter den Spielenden noch unter den Stummen ſehe ich was ich ſonſt ſehe und wenn mir einfält daß es auf immer und ewig ſo bleibt und wenig Wahrſcheinlichkeit vors Gegentheil iſt; ſo packts michs bey der Bruſt, daß ich denke der Odem bleibt mir aus und dann fält mir immer der Brief (O! Eliſabeth was habe ich gethan) aufs neue ein — Ja wohl hätten Sie doch ein klein bißgen Rückſicht

[1] Wo der nur auf Unzelmann's Verhältniſſe bezügliche Eingang des Briefes zu leſen.

auf Ihre Freundin und auf die Zukunft nehmen ſollen. Mein einziger Troſt iſt noch, daß es Ihnen dort wohlgeht — und daß Sie diejenige doch nie gantz vergeßen werden — die Ihnen ſo viele Proben gegeben hat — daß ſie war, und iſt, und bleibt

Ihre Freundin

Eliſabeth.

92.

Frau Rath an Unzelmann.

13. Mai 1788.

(Dorow, a. a. O., S. 146.)

Geſchrieben am 2ten Pfingſtag
krank an Leib und Seele, fort-
geſchickt den 13ten May 1788.

Lieber Freund!

Ich ſoll mich nicht beunruhigen — nicht ängſtigen — ſoll auf die Zukunft bauen! Ich! die ſo klahr und deutlich ſieht, daß alles darauf angelegt iſt, Sie auf ewig von uns zu entfernen — ſo offte mir eine Zeitung zu Geſichte kommt zittern mir alle Glieder Ihren Nahmen auf eine ſchimpfliche Weiße drinnen zu finden — und iſt nur die kleinſte Drohung — der minſteſte trotz in dem Schreiben der dortigen Commiſſion enthalten; ſo iſt das Unglück gewiß, und Sie ſind vor uns auf immer verlohren — Ein Haußareſt wäre Ihnen lange lange nicht ſo ſchimpflich geweßen — wie wenig Menſchen hätten das erfahren — aber Zeitungen die in alle Welt laufen — vom großen und kleinen Pöbel geleßen werden, in Gegenden, wo Ihnen jedes Kind kent; ſo was geht

über alles! und nun das Gerede in allen Gesellschaften und Ihre Freundin mitten drunter — was soll die nun machen oder welche Rolle soll sie spielen! Habe ich nicht schon genung um Ihrent willen gedultet — vergeben, getragen, gelitten, und nun noch dieses schreckliche alles schrecklichen — O! Schicksahl womit habe ich das verdient! Meine Meinung war so gut, so bieder — ich wollte das Glück eines Menschen machen — und that gerade das Gegentheil — hätte ich Ihn gelaßen wie und wer Er war — Er wäre noch bey uns das bin so fest überzeugt als von meinem eigenen Daseyn — Verzeihen Sie Lieber Freund! daß meine Briefe keines beßern und vergnügerns Inhalts sind, gegen Ihnen kan und mag ich mich nicht verstellen — Sie müßen mir vergönnen mein Hertz auszuschütten — Diese Freundschaftsprobe verdiene ich doch — nicht wahr? Drey Tage war ich bettlägrig heute stunde ich mit dem Trost auf einen Brief von Ihnen zu erhalten — aber es kam keiner — Es ist zweyter Feyertag, alles fährt und läuft — ich sitze einsam in meiner Wohnstube — und weiß meine Zeit nicht besser anzuwenden als an Ihnen zu schreiben — Wären Sie hie so wüßte ich wohl — daß ein klein Bouteilligen Tyrannen Blut würde genoßen werden Aber die Zeiten sind vorbey! Diese berühmte Wohnstube hat Ihnen doch manchen gram von der Stirne gewischt — es war so ein Asilum wenn die Winde tobeten und der Donner in den Lüften rollte — Es war gar ein sicherer Haven wenn das Schifflein von den Wellen um und um getrieben wurde — Erinnern Sie Sich noch der Dose die ich Ihnen vor 3 Jahren nach Cassel schickte wo ein Mann mitten im Schiefbruch einen Fels erglemte, und die Worte die

ich dabey ſchrieb? nun ſind Sie wieder zur See gegangen — Gott laſſe Ihnen immer einen ſichern port finden wo Sie Anker werfen können. . . . . Es iſt doch eine herrliche Sache um das ſchreiben — Zumahl an einen Freund — nur iſts ein unglück daß ſo ein Brief ſiebentage braucht um an ort und ſtelle zu kommen — ſo weit haben Sie Sich noch nicht von mir verlaufen gehabt wie jetzt und Ihre Zurückkunft konte man doch mit ſtrichen ausrechnen — Lieber Freund! Nur eins mögte ich wißen — haben Sie denn gar nicht an mich gedacht — da Sie den Contrakt von dort unterſchrieben? auch gar nicht an die folgen und an die Wirkung die ſo was auf mich nothwendig machen müßte — Sie wußten doch bei Gott alles! Das iſt mir immer das unbegreiflichſte bey der gantzen Sache geweßen und iſt es noch — denn ich geſtehe Ihnen, ſo ein Schritt wäre mir nicht im Schlaf eingefallen . . . . Grüßen Sie die Frau Gevatterin — von

Ihrer Freundin

Eliſabeth.

89.

Frau Rath an Unzelmann.

16. März 1788.

(Dorow, a. a. O., S. 135.)

Den 16. Mertz 1788.

O! Täuschen Sie mich nicht wieder! O! Blasen Sie nicht den todten Funken wieder an — überlassen Sie mich lieber meinem Gram der eine solche Höhe erstiegen hat wo schwerlich was drüber geht. — Bey einem Gewitter verkündigt doch der Donner die annäherung des Blitzes — aber hie war Blitz und schlag so eins, daß michs ewig wundern wird — daß mich meine Lebensgeister nicht den Augenblick alle verließen. Ich weiß warrlich nicht, ob ich nach so vielen vorhergegangenen Täuschungen, fehlgeschlagenen Erwartungen, mein Hertz der Hoffnung die mich so offte, so unendlich offte hintergangen hat, ob ich dieser Betrügerin es je wieder öffnen soll: oder ob es nicht besser ist sie gantz zurück zu weißen, keinen strahl davon mehr in die Seele kommen lassen — und mein voriges Pflantzenleben wieder anzufangen —

ich ſage es noch einmahl — ich weiß es nicht. Die Quall die ich jetzt leide, iſt unausſprechlich — da begegnen mir auf allen Ecken von dem verwünſchten Volk, und machen jede Rückerinnerung neu, reißen durch ihren Baſilisken Blick jede Wunde auf — ſuchen und ſpähen ob in meinen Augen Traurigkeit wahrzunehmen iſt — um vielleicht daran ein gaudium zu haben — und wenn ich an die Meſſe denke, auf die ich mich ſonſt ſo kindiſch freute, wie das großmaul die St. mit Schadenfreude auf mich bliken wird — und ich mich in dem punct ſo wenig verſtellen kan; ſo weiß ich nicht was ich thun oder laſſen ſoll. — Aber eins weiß ich — das Otterngezüchte ſoll aus meinem Hauß verbant ſeyn, kein Tropfen Tyrannenblut ſoll über ihre Zungen kommen — keine Hand will ich ihnen zur Ehre, oder zur Ermunterung rühren — kurtz allen Schabernak den ich ihnen anthun kann — will ich mit Freuden thun — räſonniren will ich, Bürgers Frau Schnips ſoll ein Kind gegen mir ſeyn — denn Luft muß ich haben ſonſt erſticke ich — unterſtehen Sie Sich nicht noch einmahl die F. meine Freundin zu nennen — das iſt proſtution vor mich — ſie war es nie wird nie werden — ich bin mit meiner Freundſchaft nicht ſo freygebig es haben gantz andre Leute als ſolch eine darum gebuhlt und ſind in gnaden fortgeſchickt worden. Das mir ſo gütigſt mitgetheilte Geheimniß werde wie einen koſtbahren anvertrauten Schatz bewahren — kein Menſch auch ſelbſt der Töffel nicht ſoll es erfahren — vor mich ſoll es nicht ſowohl Hoffnung (den mit der bin ich entzweyt) ſondern eine art von Tuſcher ſeyn. Vor Ihrem herkommen fürchte ich mich — Sie können leicht begreifen warum!!! Morgen laſſe ich Brandbriefe an

94.

Frau Rath an Unzelmann.

24. Juni 1788.

(Dorow, a. a. O., S. 152.)

Den 24ten Juni 1788.

Lieber Freund!

Krank bin ich nun eben im eigendlichen Verstand des Worts nicht — aber traurig — mißmüthig — Hoffnungsloß — niedergeschlagen das ist vor jetzt mein Looß — und die Ursach meines nicht schreibens. Wenn Orsina recht hat, daß die unglücklichen sich gern aneinander ketten, so ist der Gegensatz eben so wahr, daß der Glückliche die Gefühle des unglücklichen selbst mit dem besten Hertzen und Willen, doch nicht mitempfinden kann — Ein Armer wird den Druck der Armuth nie stärker fühlen, nie unzufriedener mit seinem Schicksahl seyn, als in Gesellschaft der Reichen — da, da erniedriget, da beugt ihn sein Mangel doppelt — und jedes Wort sey es noch so unschuldig — noch so unbedeutend wird ihm als Spott als Satire auf seine Armuth vorkommen — jedes lächlen wird ihm Hohn über sein Elend dünken — denn nie ist

der unglückliche gerecht — ſieht alles durch ein gefärbtes Glaß — beurtheilt alles ſchief. Meine eigne Erfahrung meine getzige Gefühle leiſten mir die Gewähr daß vorſtehendes Gleichnüß überaus paſſend und trefendent iſt: denn lieber Freund! Können Sie wohl glauben daß einige Ihrer Briefe mich ſo niedergedrückt ſo traurig gemacht haben, daß ich Mühe hatte wieder empor zu kommen .... Hieraus können Sie ſehen wie übel geſtimt die Saiten meines Gemüths ſind — und daß ich deßwegen nicht ſchriebe, um Ihren Humor nicht zu trüben — um Ihr Glück nicht zu ſtöhren ..... Meine Schauſpiel-Freude iſt vorüber und alles iſt vorbey! ... Vor Zeiten hätte mir ſo eine Dramaturgi großen Spaß gemacht — aber dazu gehört gute Laune — Vergnügtes Hertz — Hoffnung die Leib und Seele erfreut — Wehen des Geiſtes der den todten Buchſtaben Leben gibt — Dieſes iſt aber einem Todten (und Moraliſch iſt das jetzt mein Fall) ohnmöglich .....

Eliſabeth. [1]

---

[1] Es folgten hierauf Briefe der Frau Rath an Friedrich von Stein 4. Juli 1788 (Ebers und Kahlert, a. a. O., S. 103) und an Unzelmann vom 15. Juli 1788. (Dorow, a. a. O., S. 155).

95.

Frau Rath an Unzelmann.

18. Juli 1788.

(Dorow, a. a. O., S. 156.)

Den 18. Juli 1788.

. . . . . Laßen Sie mich nie wieder ſo unausſteh-lich lang auf Nachrichten von Ihnen warten — ſondern bedenken, daß es ja das einzige iſt — und daß alle meine ehemahlige Hoffnungen Erwartungen Mähr-gen u. ſ. w. ſich ja leider nur auf das kleinſte und ge-ringſte auf — tode Buchſtaben einſchränken müſſen — und ſolche Broſämlein werden ſie doch einer an allem übrigen ſo verarmten Freundin nicht verſagen. Sie be-zeugten in einem Ihrer Briefe ein Verlangen Nachrichten von der hieſigen Bühne zu erhalten — Von mir würden ſie ſehr unvollſtändig ſeyn — Den ich gehe ofte in der mitte des Stücks auf und davon — ſo machte ich es vorige Woche in der glücklichen Jagt — den wer konte Große Ihre Rolle ſpielen ſehn — und nicht vor ärger das Gallenfieber kriegen — Freylich wars ein Scandal vor das organ[1], der nebſt dem Meſies mutterſeelen

[1] Das Organ: Der Director Tabor.

allein auf dem parterre ſaß — daß die Frau Rath anſtatt auf Theater zu ſchauen — die paar Juden im dritten Rang lornigirte — und dann mitten im Stück nach ein paar hem, hems auf und davon lief .... Die Ehre, die Ihnen der Monarch erzeigt hat — freut mich ſo, daß ich Deckenhoch ſpringen möchte — Sie wiſſen daß ich keine politica bin — und der Kayſer und die Türken, und die Türken und der Kayſer mich ſo vill Intereßiren, als der Mann im Mond — Aber jetzt leße ich die Zeitung — aber nichts als den Artikel Berlin. — .....

Eliſabeth.

.96.

Frau Rath an Unzelmann.

1. Auguſt 1788.

(Dorow, a. a. O., S. 158.)

Abgegangen Freytags den 1. Auguſt.

Lieber Freund!

Hier ſchicke ich Ihnen den 5ten Band von Goethens Schriften. Herr Göſchen hat ſich mächtig mit ſchönem Einband angegriefen — nur ſchade daß die vier erſten Bände nicht auch ſo Elegant ſind ..... Ich bewundre nichts mehr, als das gute Beſtandhaben meiner Geſundheit, die muß von Stahl und Eißen ſeyn — Vorigen Sonnabend vermuthete ich wenigſtens daß ein gallenfieber im anmarſch ſeye — aber dank ſeys meiner guten Natur, es verwandelte ſich in etwas minder gefährliches — Und die Urſach? Fragen Sie — ja denken Sie nur meinen Hans Zenger die Rolle in die ich ſo verliebt bin, ſpielt Herr Chike!!! So geht mirs nun tagtäglich! Ach! Mein armes Steckenpferd! Es war ſo ein gutes wohlthätiges niemand beleidigendes Thiergen — und wird nun aus mangel der nahrung ſo klapper dür wie

der Papſt im Baßler Todentantz. Ihr Brief vom 22. Juli hat meinen Glauben wieder geſtärkt — meine Hoffnung auf neue belebt — So weit Ihre Entfernung — ſo wenig Wahrſcheinlichkeit bey der Sache iſt daß ich Ihnen je in meinem Leben wieder ſehe; ſo iſt das einzige worann ich mich noch halte, daß das Andenken an Ihre Freundin doch nicht gäntzlich verlöſchen wird — und wie mann ein Gemählde von Zeit zu Zeit durch Firnüß erfriſchen muß, daß die Farben nicht gantz verbleichen; ſo muß unſer Briefwechſel der Firnüß ſeyn, daß die Freundſchaft nicht verbleicht — oder gar erlöſcht. Ich begreife gar wohl, daß Sie viel zu thun haben — und thue auf lange Briefe gern Verzicht — aber ein paar Zeilen — ſo einen kleinen Tuſcher — das können — das werden Sie gewiß Ihrer Freundin nicht verſagen. Daß die Geſchwiſter ſo wohl in Berlin gefallen haben — hat mich ſehr gefreut — Es iſt ein klein Stück aber eben deßwegen gehört von ſeiten der Schauſpieler mehr Kunſt dazu jeden Carakter ins rechte Licht zu ſetzen und mit Wärme und Wahrheit darzuſtellen — als in einem großen Prachtſtück mit Trommlen und Pfeifen — Aber Leute wie die — die auf dem mir überſchickten Zettel ſtehn — heben das Stück und machen dem Autor Ehre. Bei der erſtaunlichen Hitze, die wir auch hir gehabt haben habe ich Ihnen 100 mahl unſern Mayn in Ihre dortigen Gegenden gewünſcht — Die Ihnen ſo bekandten Baadhäußer waren von früh um 5 biß abens 9 nie lehr — und im Mayn ſahe es aus, wie bey der Auferſtehung der Todten. Aber das gibt auch ein Wein!! Wenn Sie 1798 wieder kommen — und der Tod die Höfflichkeit hat mich biß dahin da zu laßen; ſo ſollen Sie in

meinen Hauß, aus einem ſchön vergoldenen Glaß meine Geſundheit in dieſem Anno Domini trinken — auch ſollen Sie auf Ihrem Stuhl mit dem doppelten Kißen ſitzen — Summa Summarum es ſoll gehen wie ehemahls — und ich will wenn mir biß dahin der Stimmhammer nicht fält eben ſo laut (als da Sie 1785 den 6ten September von Caſſel kamen) rufen — Iſt Er da! Vorige Woche habe ich meinen Keller wieder in Ordnung gebracht — da fielen mir bey den alten Herrn von 1706. 1719. allerley Gedanken ein — Sie werdens leicht errathen können was ich alles dachte — denn ſie kennen zur gnüge meine Schwärmeriſche Einbildungs Kraft. Jetzt iſts hohe Zeit daß ich aufhöre — den die Feinde meiner Glückſeligkeit und Ruhe ſind im Anmarſch — Leben Sie wohl! Grüßen die Frau Gevatterin, und ſchicken bald wieder einen Tuſcher

Ihrer Freundin

Eliſabeth.

97.

Frau Rath an Unzelmann.

12. September 1788.

(Dorow, a. a. O., S. 161.)

Den 12ten September 1788.

Lieber Freund!

Freylich iſts ſonderbahr daß ich die ehedem ſo ſchreibeſeelig war — die keinen Poſttag verſäumte — die ehnder alles, als ſo was unterlaßen hätte — jetzt in 4 Wochen keine Feder anſetzt — Aber Lieber Freund! Was kan eine Frau der in der Welt alles gleichgültig geworden iſt — die keine Gefühle vor nichts mehr hat — die in allen ihren Hoffnungen auf das ſchrecklichſte getäuſcht worden iſt — die den Glauben an Menſchen verlohren hat — Was ſoll die ſchreiben? ſoll ich andern mit meinem Kummer beſchwerlich fallen — Was nutzt das? ſoll ich immer noch Schlößer in die Luft bauen — dem Irlicht Hoffnung auf neue trauen um aufs neue betrogen zu werden? Nein Mein trauter Freund! Vor mich iſt alles vorbey — mit mir iſt aus — Daß es Ihnen wohl geht, daß Sie auch zu Ihren andern anerkandten Verdienſten

noch in kommiſchen Opern brilliren freut mich — den ſo tief bin ich noch nicht gefallen — daß mich das Glück meines Freundes nicht vergnügen ſolte — aber es iſt eine bitter ſüße Freude — andre die nicht geſät haben erndten — und die den Saamen ausſtreute leidet Hunger — den Baum den ich pflanzte von dem eßen andre die nun reifen Früchte — Aber ums Himmels Willen! Wozu all das — laß gut ſeyn — es hat ja ſo viel ein Ende genommen — mit dir wirds doch auch nicht ewig werden ..... Blanchard[1] iſt in Berlin! vor drey Jahren war er hir! Muß ich denn alles mahnen, ſagt Eliſabeth im Carlos — Das war die glücklichſte Zeit, in meinem gantzen Leben — Aber dahin iſt ſie geflohen die goldne Zeit ..... Nun leben Sie wohl Lieber Freund! Möge Ihr Glück in Berlin recht groß und gläntzend und von feſter Dauer ſeyn. Erfreuen Sie mich von Zeit zu Zeit mit guten Nachrichten, und glauben, daß weder Entfernung noch Zeit Ihr Andenken erlöſchen wird, bei

Ihrer Freundin

Eliſabeth.

---

[1] Der bekannte Luftſchiffer François Blanchard (geb. 1738, geſt. 1809.)

98.

Frau Rath an Unzelmann.

14. November 1788.

(Dorow, a. a. O., S. 164)

Den 14. November 1788 Abens 5 Uhr.

— — — — Dieſe Nacht träumte ich von Fetten Hämlen, großen Kufen mit alten Wein — Die dicke Iris als eine große Traumterin provezeiht großes Glück — vor der Hand iſts gerade das Gegentheil — ich habe in dieſer Nacht, ein ſo entſetzlich geſchwollenes Geſicht gekriegt — und ſehe ſo fürchterlich aus wie Azor — Schlucke Arzeney die wie der Teufel und ſeine Großmutter ſchmeckt.

Den 16.

. . . . . Don Carlos! Ey ey! Aber die Rollen? Mein ſchöner Mandel ſpielt der auch mit?? Daß die Frau Gevatterin bei der Königin ſo in gnaden ſteht freut mich — Ihro Majeſtät ſollen auch eine große Freundin vom deutſchen Theater ſein — Hier gabs ehemahls auch ſo eine Frau die zwar freylich keine Monarchin aber doch ſonſt eine gute Art von Frau war — und die ſich

ergötzte wenn die Frau Gevatterin bey ihr am kleinen klimper kleinen Tiſch ſaße und die trinne den Reißauflauf oder die Gelee Paßtete wohl und ſchmackhaft zu bereitet hatte . . . . . Alle 4. 5. Wochen einen Brief — das iſt mir eine ſaubre Wirthſchaft! Da ſitze ich und trinke Waſſer wie der Senecka und morgen ſteht mir eine Lackſirung zu Dienſten — Da kan mann ſich ja freuen . . . . . Eine Feder iſt rund abgeſchrieben — Dieſen langen Brief haben Sie meinem Affengeſicht zu danken — das Schreiben thut mir heute wohl . . . . Das iſt wahrhaftig ein Brief nach dem alten ſtiel — als wenn es nach Caßel ſollte. Alles grüßt Ihnen — und die Frau Gevatterin — das thue ich nun auch und zwar mit der Verſicherung, daß ich mit Wahrheit bin

Ihre Freundin

Eliſabeth.

N. S. Jetzt iſts 1 uhr da will ich meine Suppe eßen dann ſchlafen gehn und Morgen als den 17. November dieſes fortſchicken. Laßen Sie einem nicht wieder 5 Wochen warten, ſonſt gibts ein Unglück.

99.

Frau Rath an Unzelmann.

19. December 1788.

(Dorow, a. a. O., S. 169.)

Den 19ten December 1788.

Lieber Freund!

— — — — Daß die Frau Gevatterin über die Willmann den Sieg davon getragen hat, das war mir nichts unerwartetes das glaubte hir das Publicum und die Schauspieler obendrein — Ich fragte Stegmann, ob wohl die W. in Berlin gefallen würde — Sie wird ausgepfiffen sagte er — Ihr hiesiges Publicum war Herr Arbauer, der sich in jeden Weiberrock verschamarirt, und einige von unserer Nobleße, wo die älste W. Clavier Informationen gibt — und dann der Noble Papa der im Parket herum schlich um ablaudirer zu sammlen — und was ist denn außer ihrem Ha, Ha, Ha — und Hi, Hi, Hi an ihr — sie sieht aus wie eine Jüdin, spricht deutsch wie der Casperle in Wien — aber das plus ultra das die Berliner versäumt haben, und deßwegen sehr zu beklagen sind ist der Töffel in der Operette

Töffel und Dorgen — den in Hoßen muß mann ſie ſehen — kein Hintergeſtell! Keine Waden! ſie gleicht dem kranken Löwen in der Fabel — der war vom Kopf biß auf den Schwantz — ſo mager wie der Pabſt im Baaßler Todtentantz. Ey, Ey wie iſt mein Mandel zu ſo großen Ehren gelangt! Gar die Schultern und Lenden eines Kayſers zu ſchmücken — was doch aus den ſachen werden kann, wenn ſie in die rechten Hände gerathen — bey mir wäre er in der Dunkelheit geblieben, da ihn hingegen ſein jetziger Beſitzer zu Ruhm und Ehren gebracht hat . . . . . .

Eliſabeth.

N. S. Dem kleinen Karl geben Sie von mir einen Schmatz — und lernen ihn hübſch meinen Nahmen — damit wenn er wieder herkommt — ihm derſelbe nicht Fremmdt iſt.

100.

Frau Rath an Unzelmann.

3. Februar 1789.[1]

(Dorow, a. a. O., S. 173.)

Den 3ten Februar 89.

Lieber Freund!

— — — — Wenn die Zeiten der Schreibſeligkeit nicht bey mir vorbey wären; ſo könte ich Ihnen von der Koberweiniſchen Geſellſchaft die jetzt 3 mahl die Woche hir ſpielt mancherley erzählen — Aber mein neues Steckenpferd[2] iſt ein abgeſagter Feind von allem was Dinte Feder und Papier ähnlich ſieht. Leben Sie alſo wohl! Grüßen die Frau Gevatterin und ſagen Ihr, daß,

---

[1] Vorher Briefe der Frau Rath an Friedrich von Stein vom 2. Januar 1789 (Ebers und Kahlert, a. a. O., S. 104), an die Enkelein vom 7. Januar 1789 (Briefe der Frau Rath u. ſ. w. S. 9) und an Unzelmann vom 19. Januar 1789 (Dorow, a. a. O., S. 172) von weniger charakteriſtiſchem Inhalt.

[2] „Mein größtes Steckenpferd iſt jetzt Clavierſpielen — das macht mich ſehr glücklich" (Frau Rath an Friedrich von Stein, 2. Januar 1789.)

da ich in der Zeitung von dem Benefitz Concert die prächtige Einnahme geleſen, ich im ſtillen meine Gratulation bey Ihr angebracht hätte — das wäre alles nicht geſchehen, wenn Sie beyderſeits in unſern Gegenden geblieben wären. Es bleibt dabey — das von hir Weggehn iſt und bleibt ein Meiſterſtreich — das glaubt gantz gewiß

Ihre Freundin

Eliſabeth.

101.

Frau Rath an die Enkelein.

23. Februar 1789.

(Briefe der Frau Rath ꝛc., S. 9.)

Den 23ten Februar 1789.

Liebe, liebe, gute brave Enkeleins!

O! was habt Ihr mir vor Freude gemacht! und das alles kam so gantz unerwartet! Liebe Louise! Es war ja als wenn Du es gewußt hättest, daß ich in großer Strickbeutels Noth mich befände — mein allerbester ist 9 Jahr alt, und so unmusterhaft als nur möglich — und da es doch sehr oft der Fall ist, daß ich in Gesellschaften gehe, wo gearbeitet wird: so war es höchst nöthig einen neuen anzuschaffen — und da kommt mir so gantz von ungefähr ein schöner, prächtiger, von meinem lieben Enkel selbst verfertigter — so lieb wäre mir doch kein andrer gewesst — Aber den will ich auch in Ehren halten — allen meinen Bekannten sagen von wem er ist — und stoltz auf mein geschicktes und fleißiges Enkel sein — Habe also meinen besten Dank davor. Meine liebe Julia! auch Dir danke ich vor Dein schön gearbeitetes Angebinde

— auch zu Deinem Andenken ſoll es Parade machen — damit jedermann ſieht, daß auch Du liebe Juliette an die Großmutter denkſt. Und mein liebes Jettchen! mit ſeinem ſchönen Körbchen — ſo zierlich als man's nur machen kann — potz fickerment! Jetzt muß die Großmutter fleißig ſein und N. B. auch ſchöne Arbeiten machen wie es ſich zu ſo einem eleganten Körbgen ſchickt — ich will wenigſtens mein möglichſtes thun, um ihm keine Schande zu machen — danke Dir hiermit hertzlich vor Deine Liebe zur Großmutter.

Treuer, biederer Ritter Eduard! auch Du denkſt an mich — Ha aus dem Glas da ſchmeckts — habe ſogleich meines lieben Ritters Geſundheit getrunken, und werde das oft thun, danke danke danke lieber Eduard. Die dicke Catharine fragt alle Tage ob Eduard und Jettgen recht bald wiederkämen — ſie möchte gar zu gern mit ihnen die Wachtparade aufziehen ſehen — und die Eliſabeth möchte gern wieder gebrannte Mehlſuppen machen — Kommt doch ja bald wieder — hörſt Du!

Nun liebe Enkeleins! Nochmals meinen Dank — fahrt ferner fort Euren lieben Eltern und mir Freude zu machen — und glaubt, daß ich allezeit von gantzem Hertzen bin

Eure

Euch zärtlich liebende Großmutter
Eliſabeth Goethe.

102.

Frau Rath an Unzelmann.

9. März 1789.

(Dorow, a. a. O., S. 174.)

fortgeſchickt den 9ten Mertz 1789.

Lieber Freund!

— — — — Göſchen iſt ein L.....d da ſchickt er den 8ten Band wieder in Papier gebunden wie die 4 erſten theile — was ihn nur vor ein Narr geſtochen hat den 5ten theil ſo prächtig einbinden zu laßen? Aber er ſoll ſein Fett kriegen, ich habe eine Epiſtel an ort und ſtelle geſchickt, und mich gegen dieſes unmuſterhafte Betragen höchlich beſchwert. Ich hoffe daß Ihnen dieſer theil einige vergnügte Stündger verſchafen wird. Wie iſt denn die Teufels Oper mein großes Leibſtück aufgenommen worden? .....

Ihre Freundin

Eliſabeth.[1]

---

[1] Es folgten hierauf Briefe der Frau Rath an Unzelmann vom 12. März 1789 (Dorow, a. a. O., S. 178), an Friedrich von Stein vom 30. März 1789 (Ebers und Kahlert, a. a. O., S. 106) und wieder an Unzelmann und deſſen Frau vom 2. Mai, 15. Mai und 1. September 1789 (Dorow, a. a. O., S. 179 fg.).

103.

Frau Rath an die Enkelin Luiſe.

14. October 1789.

(Briefe der Frau Rath ꝛc., S. 10.)

Den 14ten October 1789.

Liebe Louiſe!

— — — — Daß Du meine gutgemeinte aber ſehr gekritzelte Briefe ſo werth hälſt daß Du ſie ſo wohl aufhebſt freut mich gar ſehr — denn Schreiben iſt eben ſo eigentlich meine Sache nicht — und meine Briefe haben wen ich nicht gantz beſonders dazu aufgelegt bin — gar oft weder Muſter noch geſchick — deſtomehr ſchmeichelt es mir, daß Du ſie ſo viel Werth hälſt um ſie aufzuheben. Ja wenn ich ſo ſchön ſchriebe wie meine Louiſe! Potz Fiſchen! Da ſolte die gantze Chriſtenheit Briefe von mir erhalten — nun nun jeder hat ſo ſeine eigne Gabe — und wen ich in den langen Winter-Abenden bey Euch wäre wolte ich mein Licht ſchon leuchten laßen und Euch durch anmuthigen Geſchichten, ſchöne Mährlein die Zeit ſo vertreiben — daß es eine Art und ſchick haben ſolte.

Jetzt muß ich noch an die liebe Julia schreiben, Lebe also vordießmahl wohl und behalte lieb

Deine

treue Großmutter
Elisabetha Goethe. [1]

[1] Es folgten hierauf Briefe der Frau Rath an Unzelmann vom 27. December 1789 (Dorow, a. a. O., S. 181), an die Enkelein vom 10. Januar 1790 (Briefe der Frau Rath ꝛc., S. 11), an Friedrich von Stein vom 1. März 1790 (Ebers und Kahlert, a. a. O., S. 108) und vom 22. April 1790 (daselbst S. 110).

104.

Frau Rath an Unzelmann.

11. Mai 1790.

(Dorow, a. a. O., S. 183.)

Werthgeſchätzter Herr Gevatter!

— — — — An ein Nationahl Theater iſt hir nicht zu denken — ſo lange von der Obrigkeit die Advents und Faſtenzeit das Schauſpiel unterſagt, iſt ſo was ein frommer Wunſch — der nicht in Erfüllung gehen kan. Das größte Hindernüß (alle die eben erzählten abgerechnet) Ihnen jemahls wieder hir zu ſehen, iſt wohl, daß Dahlberg immer noch ſehr über Ihnen aufgebracht iſt — und ich weiß von ſicherer Hand daß Sie mögten wieder kommen über lang oder kurtz Ihnen die Strafe noch bevor ſteht — Wie iſt es alſo glaublich, daß Er Ihnen wieder herberufen wird! Setzen Sie Sich alſo nicht wieder zwiſchen zwey Stüle, und fangen doch einmahl an zu überlegen, ehe Sie handlen. Aber in aller Welt ſagen Sie nur wies zugeht daß Sie wieder weg wollen? Ihre erſten Briefe, auch die von der Frau Gevatterin, waren ja alle ſo voll Entzücken, Jubel, Freudengeſchrei, Königlicher Gnade u. ſ. w. Wir arme Schelmen

kommen ja mit all unſerer erwißenen Freundſchaft, Dienſtleiſtungen und gutem Willen; als gantz unbedeutende Figuren in den Hintergrund, daß das beſte Auge uns nicht gewahr werden konte! Sie hätten wenigſten aus Delicateße Ihr Paradieß nicht ſo Vortreflich ausmahlen ſollen — und die Endſchädigung vor die 3 Jahre Elend (wie ſich die Frau Gevatterin in einem Brief ausdruckte) lieber verſchweigen ſollen. Glauben Sie, daß dieſer Poſaunen-thon Ihre Freunde recht gekränkt hat — Nun das alles bey ſeite — Gott ſchenke Ihnen noch viele glückliche Tage, iſts gleich nicht bey uns, ſo iſt die Welt groß und Gottes Himmel überall und Ihre beyderſeitige Talente machen überall ihr Glück. Grüßen Sie Ihre Liebe Frau — den kleinen Sänger Carl — das kleine Mädelein von

Ihrer

es aufrichtig meinenden Gevatterin

Den 11ten May 1790.

Eliſabeth.

105.

Frau Rath an Friedrich von Stein.

12. Juni 1790.

(Ebers und Kahlert, a. a. O., S. 111.)

Fr. den 12. Juni 1790.

Lieber Sohn! Eine Berechnung, wie viel der Aufenthalt während der Krönung hier kosten möchte, ist beinahe ohnmöglich zu bestimmen, so viel ist gewiß, daß eine einzige Stube den Tag ein Carolin kosten wird, das Essen den Tag unter einem Laubthaler gewiß nicht. Zudem ist auch die Frage, ob ein Cavalier, der unter keiner Begleitung eines Churfürstlichen Gesandten ist, Platz bekommt, denn unsre besten Wirthshäuser werden im Ganzen vermiethet, dem Dick im rothen Hause sind schon 30000 Flor. geboten, aber er giebts noch nicht davor. Wenn Leopold Kaiser werden sollte, so mag Gott wissen, wo die Leute alle Platz kriegen werden — denn da kommen Gesandten, die eigentlich nicht zur Krönung gehören, als der Spanische, Neapolitanische, von Sicilien einer u. s. w. — Der Päbstliche Gesandte, weil er in der Stadt keinen Raum gefunden, hat ein Gartenhaus vor 3000 Carolin gemiethet. Bei mir waren die Quartierherren noch nicht, —

ich traue mir deswegen nicht vor die Thür zu gehen und sitze bei dem herrlichen Gotteswetter wie in der Bastille, — denn wenn sie mich abwesend fänden, so nähmen sie vielleicht das ganze Haus, denn im Nehmen sind die Herren verhenkert fix, und sind die Zimmer einmal verzeichnet, so wollte ich's keinem rathen, sie zu anderem Gebrauche zu bestimmen.[1] — Nun muß ich Ihnen noch was Spaßhaftes erzählen. Diesen Winter hats hier kein Eis gegeben — und die galante Welt hat diese Herrlichkeit entbehren müssen, ein einziger Mann, der S.... heißt, hat von 88 noch eine Grube voll. Diese Grube ist ohngefähr so groß, wie meine Wohnstube, doch nur 3 Schuh hoch, — diesem Mann hat der Churfürst von Cöln 19000 Floren davor geboten, er giebts aber nicht anders, als 30000 Flor. O, wer doch jetzt Eis statt Wein hätte! Wenn nur die Krönung sich nicht bis in den Winter verzieht — davor ist mir angst und bange — müssens eben in Geduld abwarten! — Sie werden doch mit meinem Sohne kommen? Eine Stube sollen Sie haben, aber freilich müßten Sie sich begnügen, wenns auch drei Treppen hoch wäre, — was thäte das, wir wollen doch lustig seyn, — in dieser angenehmen Hoffnung verbleibe wie immer

Dero

treue Freundin

E. G.

---

[1] Frau Rath erhielt die beiden Mecklenburgischen Prinzessinnen, die spätern Königinnen von Preußen und Hannover, zur Einquartierung.

106.

Frau Rath an Friedrich von Stein.

20. December 1790.

(Ebers und Kahlert, a. a. O., S. 113.)

Fr. den 20. Dezember 1790.

Lieber Sohn! Nach dem großen Wirrwarr, den wir hier hatten, iſts jetzt, wie ausgeſtorben — mir iſt das ganz recht, — da kann ich meine Steckenpferde deſto ruhiger gallopiren laſſen, — ich habe deren vier — wo mir eins ſo lieb iſt wie's andere, und ich ofte nicht weiß, welches zuerſt an die Reihe ſoll. Einmal iſts Brabanter Spitzenklöppeln, das ich noch in meinen alten Tagen gelernt, — und eine kindiſche Freude darüber habe, — dann kommt das Clavier, — dann das Leſen, — und endlich das lange aufgegebene aber wieder hervorgeſuchte Schachſpiel, — Ich habe die Gräfin von Iſenburg bei mir logiren, der das oben benannte Spiel auch große Freude macht, wenn wir beide Abends zu Hauſe ſind, welches, Gottlob, oft paſſirt, dann ſpielen wir, und vergeſſen der ganzen Welt, — und amuſiren uns königlich. Da es einmal Sitte iſt, daß mir zu Ende des Jahres allemahl ein Stück Merkur fehlen muß, ſo fehlt mir vor diesmahl

Nro. 2. — Bitten Sie doch den lieben Gevatter Wieland, daß er es mir zuschicken läßt, danken ihm auch vor alle in diesem Jahre abermals erzeigte Freundschaft, und Sie, lieber Sohn, empfangen meinen herzlichen Dank vor alle Liebe und glauben, daß ich immer und allezeit mit Wahrheit bin

Ihre

wahre Freundin und Mutter
E. G.[1]

[1] Es folgte ein Brief der Frau Rath an ihre Enkelin Luise vom 1. Mai 1791 (Briefe der Frau Rath ꝛc., S. 12.)

107.

Frau Rath an Unzelmann.

21. Mai 1791.

(Dorow, a. a. O., S. 185.)

Den 21ſten May 1791.

Werthgeſchätzter Herr Gevatter!

— — — — Rathen was Sie thun ſollen, das kan ich auf keine Weiße, da ich ja wegen Ihrer dortigen Verhältnüße ganz unwißend bin — und eben ſo unwißend bin ich was das hieſige neue Theater Weßen anbelangt. Ich bekümmre mich jetzt Gott ſey Lob und Dank!!! um all des Zeugs nichts mehr — denn Niemand weiß beßer als Sie wie ich vor meine Mühe Sorgen und Wohlthaten bin belohnt worden — Ein gebrandes Kind ſcheut das Feuer — Da haben Sie meine jetzige Geſinnungen und Gelehrten iſt gut predigen . . . . . Auch würde ich der Frau Gevatterin auf Ihren lieben Brief geantwortet, und Ihr meine Freude über die ſchöne Einnahme bezeigt haben — aber Tauſend Verhinderungen und dann eine Krankheit die mann Tintenſcheu nent hat mich von Zeit zu Zeit abgehalten — Sie muß es mir verzeihen

und dem ohngeachtet versichert seyn daß ich Ihr und Ihnen werthgeschätzer Herr Gevatter alles mögliche gute von gantzem Hertzen wünsche — und mich mit Wahrheit unterzeichne

Ihre

Freundin und Gevatterin
Elisabetha.

108.

Frau Rath an die Enkelin Luiſe.

8. Januar 1792.

(Briefe der Frau Rath ꝛc., S. 12.)

Den 8ten Jenner 1792.

Liebe Louiſe!

— — — — Mich freuts daß das liebe Clärchen und Du einander ſo lieb haben — bewahret dieſe Freundſchaft in Euren Hertzen — denn es iſt eine köſtliche Sache mit einer erprobten Freundin ſo durch Erdeleben zu wandlen! In meiner Jugend war mirs auch eine große Freude das neue Jahr an Singen — an trommlen — an Schießen zu hören — aber jetzt iſt mir mein Bett lieber — um halb 10 Uhr ſchliefe ich dißmahl ſchon ſo feſt, daß weder der Nachtwächter mit ſeiner holden Stimme, noch pfeifen und trommlen mich in meinen 7 Kißen incommodirten. Wenn ich nun ſchon bey Euch mit dem Leibe nicht gegenwärtig war; ſo wünſchte ich Euch allen doch die Fortdauer Eures Wohlſeyn — nebſt Glück — Heil und Seegen — und dieſes ſeye denn hiemit nochmahls wiederholt. — Lebe wohl! behalte lieb

Deine

Dich liebende Großmutter
Eliſabetha Goethe.[1]

[1] Am 13. Febr. 1792 folgte ein weiterer Brief an die Enkelin Luiſe (Briefe der Frau Rath ꝛc., S. 13.)

109.

* Goethe an seine Mutter.

24. December 1792.[1]

(Vgl. auch Riemer, Mittheilungen über Goethe, II, S. 332.)

Die Hoffnung Sie, geliebte Mutter, und meine werthen Franckfurter Freunde bald wiederzusehen ist mir nunmehr verschwunden da mich die Umstände nötigten von Düsseldorf über Paderborn und Cassel nach Weimar zurückzukehren.

---

[1] Goethe erzählt von dem damaligen Feldzug: „Mitten in diesem Unheil und Tumulte fand mich ein verspäteter Brief meiner Mutter, ein Blatt das an jugendlich ruhige, städtisch häusliche Verhältnisse gar wunderſam erinnerte. Mein Oheim Schöff Textor war gestorben, dessen nahe Verwandtschaft mich von der ehrenhaft wirksamen Stelle eines frankfurter Rathsherrn bei seinen Lebzeiten ausschloß, worauf man herkömmlich löblicher Sitte gemäß, meiner sogleich gedachte, der ich unter den frankfurter Graduirten ziemlich weit vorgerückt war. Meine Mutter hatte den Auftrag erhalten, bei mir anzufragen: ob ich die Stelle eines Rathsherrn annehmen würde, wenn mir, unter die Losenden gewählt, die goldene Kugel zufiele? Vielleicht konnte eine solche Anfrage in keinem seltsamern Augenblicke anlangen als in dem gegenwärtigen; ich war betroffen, in mich selbst zurückgewiesen; tausend Bilder stiegen vor mir auf und ließen mich nicht zu Gedanken kommen u. s. w." Obiges war die Antwort, treu nach dem Originale.

Wieviel Sorge habe ich bißher um Sie gehabt! wie ſehr die Lage bedauert in der ſich meine Landsleute befinden! Wie ſehr habe ich aber auch das Betragen derſelben unter ſo kritiſchen Umſtänden bewundert! Gewiß hätte mir nichts ſchmeichelhafter ſeyn können als die Anfrage: ob ich mich entſchließen könne eine Rathsherrnſtelle anzunehmen wenn das Loos mich träfe? die in dem Augenblicke an mich gelangt, da es vor Europa, ja vor der ganzen Welt eine Ehre iſt als Franckfurter Bürger gebohren zu ſein.

Die Freunde meiner Jugend die ich immer zu ſchätzen ſo viele Urſache hatte, konnten mir kein ſchöneres Zeugniß Ihres fortdaurenden Andenckens geben als indem ſie mich in dieſer wichtigen Epoche werth halten an der Verwaltung des gemeinen Weſens Theil zu nehmen.

Ihr Brief, den ich mitten im Getümmel des Kriegs erhielt, heiterte mir traurige Stunden auf, die ich zu durchleben hatte und ich konnte nach den Umſtänden die Hoffnung faſſen in weniger Zeit meine geliebte Vaterſtadt wiederzuſehen.

Da war es meine Abſicht mündlich für die ausgezeichnete Ehre zu dancken die man mir erwieß, zugleich aber die Lage in der ich mich gegenwärtig befinde umſtändlich und aufrichtig vorzulegen.

Bey der unwiderſtehlichen Vorliebe die jeder wohldenckende für ſein Vaterland empfindet, würde es mir eine ſchmerzliche Verläugnung ſeyn eine Stelle auszuſchlagen die jeder Bürger mit Freuden übernimmt und beſonders in der jetzigen Zeit übernehmen ſoll, wenn nicht an der andern Seite meine hießigen Verhältniße ſo glücklich und ich darf wohl ſagen über mein Verdienſt günſtig

wären. Des Herzogs Durchl haben mich seit so vielen Jahren mit ausgezeichneter Gnade behandelt, ich bin ihnen so viel schuldig geworden daß es der größte Undanck seyn würde meinen Posten in einem Augenblicke zu verlassen da der Staat treuer Diener am meisten bedarf.

Dancken Sie also, ich bitte, auf das lebhafteste den würdigen Männern die so freundschaftliche Gesinnungen gegen mich zeigen, versichern Sie solche meiner aufrichtigsten Erkänntlichkeit und suchen Sie mir ihr Zutrauen für die Zukunft zu erhalten.

Sobald es die Umstände einigermassen erlauben werde ich den Empfindungen meines Herzens Genüge thun und mündlich und umständlich dasjenige vorlegen was in diesem Briefe nur oberflächlich geschehen konnte. Möge alles was meinen werthen Landsleuten gegenwärtig Sorge macht weit entfernt bleiben und uns allen der wünschenswerthe Friede wieder erscheinen. Leben Sie wohl.

Weimar d. 24. Dec. 1792.

Goethe.

110.

Frau Rath an ihre Enkel.

31. December 1792.

(Briefe der Frau Rath ꝛc., S. 14.)

Den letzten Tag im Jahre 1792.

Liebe Enkelein!

An Euch alle ist dieser Brief gerichtet — wollte ich jedem von Euch sein liebes Schreiben einzeln beantworten; so mögte mir die Zeit mangeln, und Ihr müßtet lange auf meine Danksagung vor die Freude, so Ihr mir durch Eure lieben und hertzlichen Briefe gemacht habt, warten. Liebe Kinder! Das Christgeschenk kann Euch ohnmöglich mehr Freude gemacht haben, als mir Eure Briefe. Sagt selbst — was mir tröstlicher und erquickender sein könnte, als Enkel zu haben, die so dankbahr gegen mich sich betragen — die so liebevoll meiner gedenken — die mit warmem Gefühl trotz der Entfernung mich so lieben und ehren. Liebe Enkelein! Machet mir in dem kommenden Jahr eben so viele Freude wie im zu Ende gehenden — behaltet mich in gutem Andenken — nehmet auch in diesem Jahr, so wie an Alter

— alſo auch an allem was Eure lieben Eltern, mich und alle guten Menſchen erfreuen kann, immer mehr und mehr zu; ſo wird Euch Gott ſegnen und alle die Euch kennen werden Euch lieben und hochſchätzen — beſonders aber diejenige die beſtändig war, iſt und bleibt Eure

Euch

Herzlich liebende Großmutter
Eliſabetha Goethe.

---

[1] Es folgten Briefe der Frau Rath an Unzelmann vom 22. Januar und 28. März 1793. (Dorow, a. a. O., S. 186 fg.)

111.

Frau Rath an Goethe.

25. Juni 1793.

Franckfurt, den 25ten Juny 1793.

— Ich habe ein gutes Brieflein an Dein Liebchen geſchrieben — das ihr vermuthlich Freude machen wird.

112.

* Auguſt Prinz von Sachſen-Gotha an die Frau Rath.

25. Juli 1793.

Eu. Wohlgeb. gütige und für mich ſehr ſchmeichelhafte Zeilen habe ich vor wenig Stunden mit den dankbarſten Empfindungen erhalten, und ich ſchätze mich glücklich, durch die Einnahme von Mainz mit der Frau Mutter eines ſolchen Freundes in Verbindung gekommen zu ſeyn. Keine Nachricht in der Welt hätte mich ſo innig erfreuen können, als die Art ſelbſt, wie ich die gegenwärtige erfuhr. Möchte uns doch auch der Inhalt derſelben einem friedlicheren Ziele nähern! Dieß iſt jetzt der heiſſeſte Wunſch den ich mir erlauben kann, da mich die Kriegsunruhen ſo fern von Franckfurt halten, und mir inzwiſchen alle Hoffnung benehmen, die Ehre zu haben Eu. Wohlgeb. deren Verdienſte mir längſt bekannt ſind, perſönlich meine Dankbarkeit zu ſagen. Ihren Herrn Sohn werde ich nächſtens ſchriftlich für dieſe Freude doppelt und dreyfach umarmen, an dem mein ganzes Herz, ſeit vielen Jahren, ſo zärtlich und treu hanget. Ich habe die Ehre mit der vorzüglichſten Achtung und Ergebenheit zu ſeyn,

Eu. Wohlgeb.

Gotha den 25. Julius 1793 ergebenſter Auguſt P. z. Sachſen Gotha.

113.

Frau Rath an die Enkelin Luiſe.

24. März 1794[1].

(Briefe der Frau Rath ꝛc., S. 14.)

Den 24ten Mertz 1794.

Liebe Louiſe!

Sieſt Du nun wie Gott gute Kinder ſchon hie_belohnt — iſt Deine Heyrath nicht beynahe ein Wunderwerk — und daß ſich alles ſo ſchicken muß, daß Deine lieben Eltern und Geſchwiſter nun mit Dir gehen — das würde doch nicht ſo leicht gegangen ſeyn, wäre kein Krieg ins Land gekommen — merke Dir das auf Dein gantzes Leben — der Gott der dem Abraham aus Steinen Kinder erwecken kan, kan auch alles was wir mit unſern blöden Augen vor Unglück anſehen zu unſerm Beſten wenden. Nun liebe Louiſe Du einzige die mir von einer theuren und ewig geliebten, Tochter übriggeblieben iſt — Gott ſeegne Dich! Sey die treue Gefährtin Deines zukünftigen braven Mannes — mache Ihm das Leben ſo froh und glücklich

[1] Luiſe Schloſſer verlobte ſich im Frühjahr 1794 mit G. H. L. Nicolovius, nachherigem Kammerſecretär in Eutin, und wurde mit ihm am 5. Juni 1795 vermählt.

als nur in Deinem Vermögen ſteht — Sey eine gute Gattin und deuſche Haußfrau, ſo wird Deine innere Ruhe, den Frieden Deiner Seele nichts ſtöhren können — Behalte auch in der weiteren Entfernung Deine Großmutter lieb — mein Seegen begleite Dich wo Du biſt — und ich bin immer

Deine

treue Großmutter
Goethe.[1]

---

[1] Es folgte ein Brief der Frau Rath an die Enkelin Luiſe vom 20. September 1794 (ebendaſelbſt S. 15.)

114.

Frau Rath an Goethe.

19. Januar 1795.

Den 19t. Jan. 1795.

— — — — — — — — —

— Lebe wohl! Küße den kleinen Auguſt — auch Deinen Bettſchatz.

115.

Frau Rath an Goethe.

24. September 1795.

Den 24ſten Sept. 1795.

Lieber Sohn!

Hier kommt der Judenkram — Wünſche damit viel Vergnügen! Auch gratuliere zum künftigen neuen Weltbürger — nur ärgert mich daß ich mein Enkelein nicht darf ins Anzeigeblättchen ſetzen laſſen — und ein öffentlich Freudenfeſt anſtellen — Doch da unter dieſen Mond nichts vollkommenes anzutreffen iſt, ſo tröſte ich mich damit, daß mein Häſchelhans vergnügt und glücklicher als in einer fatalen Ehe iſt — Küße mir den kleinen Auguſt — und ſage letzterem — daß das Chriſtkindlein ihm ſchöne Sachen von der Großmutter bringen ſoll. Das Inliegende von Bethmann Wetzlar habe ſogleich beſorgt — Auch von Koppel ſollſt Du Nachricht haben — ſchickt Bethmann ſo lang der Kaſten offen iſt den Credit Brief ſo kommt er mit, ſonſt ſchicke ich ihn mit der reitenten Poſt.

Hier iſt alles aufs neue in großer Unruhe. Die Kaiſerlichen retirieren ſich — die Franzoſen werden bald wieder bey uns ſeyn — nun tröſten uns zwar die ſich noch hier befindlichen Preußen und ſagen die Francken gingen nur durch — und wir hätten unter ihrer Obhut nicht

zu befürchten — Müßens eben abwarten — ich bin fröhlich und gutes Muths — habe mir über den ganzen Krieg noch kein grau Haar wachsen lassen — schaue aus meinem Fenster wie die Oestreicher ihre Krancken auf Wagen fortbringen — sehe dem Getümmel zu — speiße bey offenem Fenster zu Mittag — besorge meine kleine Wirthschafft — laße mir Abends im Schauspiel was daher tragiren und singe, freut euch des Lebens, weil noch das Lämpchen glüth u. s. w.

Arbeiten thue ich vor der Hand nicht viel und wer jetzt einen Brief von mir erhält kann dick thun — die Witterung ist zu schön — meine Aussicht zu vortrefflich — wärst Du nicht der Wolfgang — Du hättest warten können.

Nur einen Augenblick wünsche ich Dich jetzt her — Vor getümmel konnte ich beynahe nicht fortschreiben — Der ganze Roßmarckt steht voll Bauernwagen die Stroh und Heu zu Marckte gebracht haben — die Wachtparade der Preußen soll aufziehen es ist auf dem großen Platz kein Raum — die Bauern kriegen Prügel u. s. w. Von den Bockenheimer Thor herein kommen Wagen mit Betten — die Mainzer flüchten — genug es ist ein Schreierei das curios anzuhören ist. So eben kommt von Herrn Koppel die Antwort, daß er Burgunder Wein erwartete — sobald er ankommt — will er die Proben schicken. Lebe wohl! grüße alles was Dir lieb ist

von

Deiner treuen Mutter!
Goethe.

N. S. Mit Verlangen und großen Vergnügen erwarte die Fortsetzung von Wilhelm.

116.

Frau Rath an ihre Enkelin Luise Nicolovius.

30. Januar 1796.

(Briefe der Frau Rath an ihre lieben Enkeleins, S. 16.)

D. 30ten Jenner 1796.

Liebe — Gute Louise — und brave Haußfrau.

Hier komt das Machwerk der Urgroßmutter. Tausend gegen eins gewettet bin ich die erste Urgroßmutter die die Spitzen an ihres Urenkels Kinds Zeug geklöppelt hat — und hier wie der Augenschein darthut nicht etwann lirum larum sondern ein sehr schönes Brabanter Muster — Was wird das kleine Wesen so schön darinnen sich ausnehmen! Ehe Du dieses bekomts — schreibe ich noch an Dich und an Deinen vortreflichen Mann auf deßen Enkelschaft ich Stolz bin. Jetzt lebe wohl! Denn nun muß die Raritet gepackt und eilig fortgeschickt werden — damit das Urenkelchen nicht ehnder als die Sachen ankome — Grüße Deinen lieben Mann von Deiner

treuen Großmutter
Goethe.[1]

An
Frau Louise Nicolovius.

[1] Es folgte diesem Briefe unmittelbar ein zweiter Brief an die Enkel, vom 1. Februar 1796 (Briefe der Frau Rath ꝛc., S. 16.)

117.

* Philotis[1] an Frau Rath.

19. Februar 1796.

„An Frau Räthin Goethe zum 19ten Februar 1796.“[2]

Dämmer-Nebel umfloſſen den Olympos,
Wo die Götter nach reiner'n Freuden lechzten,
Bis zur Erden entſchwunden Zeus, Latonen
Sah' und umarmte.

Nektarfunkelnd entfloh itzt Phöbe's Tochter
Hin durch Felſen und Au'n und Wogen, wo das
Meerentſtiegene Delos ſie umfieng, und
Ihre Gebornen.

Beyde ſogen an ihrer Bruſt die Anmuth,
Die das Leben verſüßt; die Luſt des Guten,
Die das Schöne erhöht; ſo wuchſen ſie voll
Schöpfriſcher Kraft auf.

---

[1] Vermuthlich Johann Iſaak Freiherr von Gerning (vgl. den folgenden Epilog), geboren 1769 in Frankfurt a. M., Diplomat und Dichter, mit Frau Rath und Goethe befreundet.

[2] Geburtstag der Frau Rath.

Willkomm ſey uns der Tag der Dich Latona!
Des entſchwebeten Götter Sohnes Mutter,
Dich, Thaliens, Melpomena's Vertraute,
Liebend der Welt gab.

Leb' o Freundin! noch lang' ein Götterleben,
Sanftumkränzet, umſchwebt von ew'gen jungen
Freuden, laß uns die ſchönſten in der Muſen
Zirkel umarmen! —

Lächle mir und der Muſ' am ſteilen Pfade;
Ihren freundlichen Trunk nimm, und verwandelt,
Tönt' ich ſchönere Tage kündend noch, Dein
Lob zum Olympos. —

Philotis.

---

* Epilog

nach: Maske für Maske.

20. März 1796.

Geſtrenges Publicum! — nein, nachſichtsvolle Zeugen
Des neugebohrnen Erſtlings unſrer Pfuſcherkunſt:
Mit Schüchternheit ſeht Ihr vor Euch mich tief und ehrbar neigen
Zu danken Euch für dieſe Gunſt.

Ihr habt zwar zu viel Welt, um laut die Rüg' zu ſagen,
Doch geht in Euch zurück, da regt ſich die Cenſur,
Wie konnten heißt es da vermeſſen ſie es wagen
Zu wandeln auf Thaliens Flur?

So ſeh ich Euch, Ihr Freunde Deutſcher Sitten
Die Stirne runzeln ob der Wahl von unſerm Stück
Wir brauchen nicht ſagt Ihr die Franzen und die Britten
Zeigt uns des Deutſchen Hymens Glück!

Iſt Sie nicht unter uns, der wir den Mann verdanken,
Der kühn weit über Frankreichs Dichter flog,

Verzeihung Göthin[1], denk! für unſers Geiſtes Schranken
Iſt Deines Sohnes Flug zu hoch!

So könnt Ihr andern nicht die große Bühn vergeßen,
Wo Porsk's und Ambergs Spiel man mit Bewunderung ſah.
Wie konnt ſelbſt Weiſſenfels[2] mit Demmer ſich nur meſſen?
Und Formey ſich mit Schmidt Papa?

Ein ungedrucktes Stück und fremd am Mayngeſtade
Wo kein Vergleich zu Boden tief euch drückt
Wo Wahrheit nur und keine Hof-tirade
ſo oft den Hauptzweck ganz verrückt.

Habt Recht, Ihr Freunde, denn wir fühlten wirklich alle
Wie ſchwer, ſelbſt nur im Scherz Verſtellung fällt
Die Maske iſt vorbey — man trägt ſie wohl im Balle
Wo ſie nur das Geſicht verſtellt.

Ihr jungen Krieger dort, ſaht keine Schwerdter blitzen
Ihr fordert ein Turnier und blut'gen Ritterkampf!
Ihr wollt im Waltron gar der Bürger Blut verſprützen?
Hier liebt man nicht den Pulverdampf.

Ihr Meiſter, in der Kunſt Thaliens auserkohren[3]
Die uns in Fränkiſcher Zung ſo frohe Stunden gebt!

---

[1] Mutter des Hrn. Geheimten Raths von Göthe. (Anm. des Manuſcripts).

[2] Rolle des Epilogiſten. (Anm. des Manuſcripts).

[3] Das Franzöſiſche Dilettanten-Theater der Frau v. Vrints. (Anm. des Manuſcripts).

Denkt nicht an Marevaux[1] (da hätten wir verlohren)
An nichts, daß Euer Spiel belebt!

Ein Nachſpiel ſollte Euch mit unſrer Wahl verſöhnen!
Es war ſchon einſtudirt, mit Pauken und Geſang
Im Singſtück wagten wir der Welſchen Kunſt zu höhnen
Und ſangen, daß der Saal erklang.

Da griff uns ein Katharr, wie Krüger[2] ihn einſt ſpürte
Bey Gott, wir huſteten, — Tenor und Baß ward ſtumm!
Geſcheitert das Projekt — ach, wenn es Euch doch rührte!
— Gewiß, der Einfall war nicht dum.

Doch Ihr habt's noch zu gut; die Bühn iſt nicht geſchloſſen
Den erſten Schritt gethan, — der zweyte fällt nicht ſchwer.
Der Stamm iſt jetzt gepflanzt, bald treibt er Zweig und Sproſſen
Dann kommt Ihr ſämmtlich wieder her.

Im Kriege, wie Ihr wißt, giebts Scrupel und viel Zweyfel
Man meidet Tanz und Scherz und hält ſich fein zu Haus
Vielleicht holt das Gezänk, (Gott ſey bey uns) der Teufel
Und froher wird dann jeder Schmaus.

Dann wollen freudig wir ein Friedens-Schauſpiel geben
Sechs volle Akte lang und tobend—luſtig—toll

---

[1] Der Verfaſſer des Franzöſiſchen Originals (Anm. des Manuſcripts.)

[2] Ein Schauſpieler. Bezieht ſich auf eine hieſige komiſche Theater-Scene. (Anm. des Manuſcripts).

Dann wird Frau Metzler nicht — nicht Jenny[1]
widerſtreben —
Das halbe Dutzend wird dann voll.

Du, Gerning-Philotis! wirſt Friedens-Oden ſingen
Statt Siegeshymnen, Deines Herders werth!
Dir, Brittin Williams, werd ich ein Vivat bringen
God save the king (with all my heart).

So ſeyd Ihr feyerlich zum Friedensfeſt geladen!
Glaubt's Diplomatico nur auf ſein Ehrenwort
Zwar hängt die Hoffnung noch an einem ſeid'nen Faden
Drum ſchleich ich — ſchleich ich ſchüchtern fort.

[1] Beyde wollten dießmahl nicht mit ſpielen. (Anm. des Manuſcripts).

119.

Frau Rath an Luiſe Nicolovius.

5. April 1796.

(Briefe der Frau Rath an ihre Enkeleins, S. 17.)

Den 5ten Aprill 1796. .

Nun danket alle Gott! Mit Hertzen Mund und Händen, der große Dinge thut — Ja wohl — an Euch, an mir, an uns allen hat Er Sich auf neue als den Manifeſtirt der Freundlich iſt und deßen Güte ewiglich wäret — gelobet ſeye Sein heiliger Nahme Amen. Lieben Kinder! Gott ſeegne Euch in Eurem neuen ſtand![1] Der Vater und Mutter Nahme iſt Ehrwürdig — O! Was vor Freuden warten Eurer — und glückliches Knäbelein! Die Erziehung ſolcher vortreflichen Eltern und Großeltern zu genüßen — wie ſorgfältig wirſt Du mein kleiner Liebling nach Leib und Seele gepflegt werden — wie frühe wird guter Samme in Dein junges Herz geſäht werden — wie bald, alles was das ſchöne Ebenbild Gottes was Du an Dir trägſt verunziren könte aus-

[1] Der Urenkel Johann Georg Eduard Nicolovius war geboren.

gerottet seyn — Du wirst zunehmen an Alter — Weißheit und Gnade, bey Gott und den Menschen. Die Urgroßmutter kann zu allem diesem guten nichts beytragen, die Entfernung ist zu groß — Sey froh lieber Johann Georg Eduart die Urgroßmutter kan keine Kinder erziehen schickt sich gar nicht dazu — thut ihnen allen Willen wenn sie lachen und freundlich sind, und prügelt sie wann sie greinen, oder schiefe Mäuler machen, ohne auf den Grund zu gehen — warum sie lachen — warum sie greinen — aber lieb will ich Dich haben, mich hertzlich Deiner freuen — Deiner vor Gott ofte und viel gedencken — Dir meinen Urgroßmütterlichen Seegen geben — ja das kan, das werde ich. Nun habe ich dem jungen Weltbürger deutlich gesagt — was er von mir zu erwarten hat, jetzt mit Euch meinen lieben großen Kindern noch ein paar Worte. Meinen besten Dank vor Eure mir so viele und theure Briefe — sie thun meinem Hertzen immer wohl und machen mich überaus glücklich — besonders die Nachricht daß das päckgen wohl angekommen wäre, (den darüber hatte ich große Besorgnüß) machte mich sehr froh — den denckt nur!! wenn der Urgroßmutter ihr Machwerk worüber die gute Matrone so manchen lieben langen Tag gesessen und geklüppelt hat wäre verlohren gegangen, oder zu spät gekommen, das wäre mir gar kein Spaß gewesen — aber so, gerade zu rechter Zeit, vier Tage (den ich guckte gleich in Calender) zuvor ehe das Knäbelein ankam das war scharmandt. Der kleine junge hat mir den Kopf vor lauter Freude so verrückt, daß die eigendtliche Gratulation die doch nach der ordtenlichen Ordnung zu Anfang stehen sollte, jetzt hintennach kommt — bedeutet aber eben so viel,

und geht eben so aus dem Hertzen. Gott! Laße Euch Freude und Wonne in großem Maaß an Eurem Kindlein erleben — Es sey Eure Stütze auch in Eurem Alter — Es seye Euch das, was Ihr Euren Eltern und der Großmutter seidt das ist der beste Wunsch beßer weiß ich keinen. Liebe Frau Gevatterin! (der Titel macht mir großen Spaß) wenn dieses zu Ihren Händen kommt da ist Sie wieder frisch und flink — aber höre Sie, seye Sies nicht gar zu sehr — gehe Sie nicht zu frühe in die Aprill Luft den der hat seine Rücken wie die alte Gertraudt im Wansbecker Boten. Bleibe Sie hübsch in ihrem Kämmerlein biß der May kommt — damit kein Catar und Husten Sie beschweren möge — nun ich hoffe Sie wird guten Rath annehmen. Nun lieber Herr Gevatter! Tausendt Dank nochmahls vor alle Eure Liebe — vor Eure schönen Briefe (der Louise ihre mit eingeschloßen) vor die gute hertzerfreuende Nachricht — vor die Gevatterschaft, vor alles Liebes und gutes womit Ihr schon so manchmahl mein Hertz erfreut habt — Gott! Lohne Euch dafür — Behaltet mich lieb — Ihr lebt und schwebt in dem Hertzen derjenigen die ist und bleibt

Eure

treue Groß und Urgroßmutter
Goethe.

N. S. Der vortrefflichen Frau Gräfin von Stollberg — wie nicht minder der lieben Tante Jajobi meinen besten Dank vor Ihre Liebe und Freundschaft gegen meine Louise — Gott! Seegne Sie davor. Der Scharlot habe

ſogleich den Brief überſchickt — Himmel! was wird die vor Freude greinen! Das iſt ein hertzgutes aber curioſes Geſchöpf — die greint bei Freude — die greint bei Leide — wenns regnet und wenn die Sonne ſcheint — verdirbt Ihre Augen gantz ohne Noth und macht dem Urenckelein keine Spitzen!

120.

Frau Rath an Goethe.

1. August 1796.

D. 1. August 1796.

Unſre jetzige Lage[1] iſt in allem Betracht ſehr fatal und bedenklich. Doch vor der Zeit ſich grämen, oder gar verzagen, war nie meine Sache — Auf Gott vertrauen — den gegenwärtigen Augenblick nutzen — den Kopf nicht verlieren — ſein eignes werthes Selbſt vor Krankheit (denn ſo was wäre jetzt ſehr zur Unzeit) zu bewahren — da dieſes Alles mir von jeher wohlbekommen iſt, ſo will ich dabey bleiben. — —

[1] Die Kriegsunruhen mit Bombardement und Contribution, Frankfurt war noch von den Franzoſen beſetzt.

121.

Frau Rath an Goethe.

4. December 1797.

Den 4t. Dec. 1797.

Das erſte iſt daß ich Dir danke, daß Du dieſen Sommer etliche Wochen mir geſchenkt haſt — wo ich mich an Deinem Umgang ſo herrlich geweidet und an Deinem ſo auſerordentlichen guten An und Ausſehen ergötzt habe! Ferner daß Du mich Deine Lieben haſt kennen lernen [1], worüber ich auch ſehr vergnügt war, Gott erhalte euch alle eben ſo wie bisher und ihm ſoll davor Lob und Dank gebracht werden. Amen. Daß Du auf der Rückreiſe mich nicht wieder beſucht haſt, thut mir in einem Betracht leid.

[1] Im Auguſt 1797 brachte Goethe ſeine kleine Freundin Chriſtiane Vulpius und ſeinen Sohn Auguſt zur Mutter nach Frankfurt.

122.

Frau Rath an Goethe.

12. März 1798.

Den 12ten März 1798.

— Nun ein Wort über unſer Geſpräch bey Deinem Hierſeyn über die lateiniſchen Lettern. Den Schaden den ſie der Menſchheit thun will ich Dir ganz handgreiflich darthun. Sie ſind wie ein Luſtgarten der Ariſtokraten gehört, wo niemand als Nobleße — und Leute mit Stern und Bändern hinein dürfen, unſere deutſche Buchſtaben ſind wie der Prater in Wien wo der Kayſer Joſeph drüber ſchreiben ließ Vor alle Menſchen — wären Deine Schriften mit den fatalen Ariſtokraten gedruckt, ſo allgemein wären ſie bey all ihrer Vortrefflichkeit nicht gegeworden — Schneider — Nähterinnen — Mägde alles ließt es — jedes findet etwas das ſo ganz vor ſein gefühl paßt, gehen mit der Literatur Zeitung — Doctor Hufnagel u. a. m. pele mele im Prater ſpatzieren ergötzen ſich ſeegnen den Autor und laſſen ihn hoch leben!!! Was hat Hufland übel gethan ſein vortreffliches Buch mit den vor die größte Menſchenhälfte unbrauchbaren Lettern

drucken zu lassen — sollen den nur Leute von Standt aufgeklärt werden? soll den der Geringe von allen guten ausgeschloßen seyn — und daß wird er — wenn dieser neumodischen Fratze nicht einhalt gethan wird. Von Dir mein lieber Sohn hoffe ich daß ich nie solches menschenfeindliches Produkt zu sehen bekomme. —

123.

Frau Rath an Goethe.

20. Juli 1799.

Den 20ſten July 1799.

Herzlich hat mich die Nachricht von Euer aller Wohlſeyn erfreut — So wie mir meine Tochter [1] ſchreibt — war ein etwas ſtarcker Rumor in Eurem Haußweſen wegen Anweſenheit der Königlichen Majeſtät! Die Franckfurter haben auch alles mögliche gethan um ihren ehemaligen Bekannten zu beleben — er hat es auch recht freundlich auf und angenommen — mir iſt eine Ehre wiederfahren die ich nicht vermuthete — die Königin ließ mich durch ihren Bruder einladen zu ihr zu kommen. Der Prinz [2] kam um Mittag zu mir und ſpeißte an meinem kleinen Tiſch — um 6 Uhr holte er mich in einem Wagen mit 2 Bedienten hintenauf in den Taxiſchen Pallaſt — Die Königin unterhielt ſich mit mir

[1] Chriſtiane Vulpius.

[2] Jedenfalls Erbprinz Georg, ſpäter regierender Großherzog von Mecklenburg-Strelitz, Bruder der Königin Luiſe von Preußen. (Vgl. Nr. 138.)

von vorigen Zeiten — erinnerte ſich noch der vielen Freuden in meinem vorigen Hauß [1] — der guten Pannekuchen [2] u. ſ. w.

[1] Am 1. Mai 1795 hatte Frau Rath, durch die Kriegsunruhen veranlaßt, das Goethe'ſche Haus an den Weinhändler Blum und deſſen Braut verkauft, mit miethweiſem Vorbehalt gewiſſer Zimmer bis zur Ermiethung einer anſtändigen und ſchicklichen anderweiten Wohnung; ſie hatte es ſpäter geräumt und ein ſchönes Quartier am Roßmarkt, der Hauptwache gegenüber, im ſogenannten „Goldenen Brunnen", bezogen.

[2] Erinnerung an die Bewirthung, welche von der Frau Rath bei der Kaiſerkrönung 1790 den beiden bei ihr einquartierten mecklenburgiſchen Prinzeſſinnen: der ſpätern Königin Luiſe von Preußen und der ſpätern Königin von Hannover, gaſtlich zutheil geworden war.

124.

Frau Rath an Goethe.

1. December 1799.

Den 1ſten Dec. 1799.

Lieber Sohn nach der Rückkehr der Mama La Roche empfinde ich erſt recht, wie Du mir zu liebe Dich in meiner kleinen Wohnung beholfen haſt — Ey! Was hat die mir und allen Deinen Freunden vor eine herrliche Beſchreibung Deines Haußes und Deiner ganzen Einrichtung gemacht. Das deliziöſe Gaſtmahl daß Du ihr gegeben haſt — das prächtige grüne atlasne Zimmer — der herrliche Vorhang — das Gemälde das dahinter war [1] — Summa Summarum — einen ganzen Tag hat ſie mich davon unterhalten [2] — was mir daß vor ein Tag war kanſt Du dencken!! Gott! erhalte und

[1] Die Meyer'ſche Copie der Aldobrandiniſchen Hochzeit.

[2] Frau von Laroche ſagt darüber in ihrer Schrift „Schattenriſſe abgeſchiedener Stunden in Offenbach, Weimar und Schönebeck im Jahre 1799": „Wir ſpeiſten bei Goethen und genoſſen wirklich ein Feſt der Seelen, wie einſt ein Britte ſich ausdrückte. Die mit Blumen und Früchten aller Art ſo reich verzierte Tafel war gar nicht nach dem gewöhnlichen Geſchmack der Gaſtmahle, und die

ſegne Dich laße Dirs wohlgehen — und lange mögeſt Du leben auf Erden — und das wird geſchehen, den der Mutter Seegen bauet den Kindern Häußer. Amen.

Gegenwart der Verfaſſerin der reizenden «Agnes von Lilien», der Dichterin der Geſänge von Lesbos, Wieland und Goethe, lauter Lieblinge des Apoll, konnten dieſe Vermuthung rechtfertigen. Eine aus dem Garten zwiſchen ſchönen Gewächſen ertönende Muſik und die Erſcheinung eines Amorino dienten zum Beweiſe, daß ich bei einer Art von Götterfeſt zugegen war."

125.

Frau Rath an Goethe.

31. Januar 1801.

D. 31ten Jenner 1801.

Lieber Sohn!

Dancke meiner lieben Tochter vielmahls vor Ihren lieben Brief vom 22ſten Jenner — Gott ſey lob und danck! daß er die Dir getrohte große Gefahr [1] ſo gnädig und bald abgewendet hat — Ach was iſt die Unwiſſenheit eine herrliche Sache! hätte ich das Unglück daß Dich betroffen gewußt ehe die Beſſerung da war, ich glaube ich wäre in Elend vergangen.

[1] Die ſchwere Erkrankung Goethe's am Schluſſe des Jahres 1800.

126.

* Goethe an seine Mutter.

1. Februar 1801.

Diesmal, liebe Mutter, schreibe ich Ihnen mit eigner Hand, damit Sie Sich überzeugen daß es wieder ganz leidlich mit mir geht.

Das Uebel hat mich freylich nicht ganz ungewarnt überfallen, denn schon einige Zeit war es nicht völlig mit mir wie es seyn sollte. Hätte ich im vorigen Jahre ein Bad gebraucht wie ich in früheren Zeiten gethan; so wäre ich vielleicht leidlicher davon gekommen; doch da ich nichts eigentliches zu klagen hatte; so wußten auch die geschicktesten Aerzte nicht was sie mir eigentlich rathen sollten und ich lies mich von einer Reise nach Pyrmont, zu der man mich bewegen wollte, durch Bequemlichkeit, Geschäfte, und Oekonomie abhalten, und so blieb denn die Entscheidung einer Crise dem Zufall überlassen.

Endlich, nach verschiednen katharralischen Anzeigen, zu Ende des vorigen Jahres, brach das Uebel aus, und ich erinnere mich wenig von den gefährlichen neun Tagen und Nächten, von denen Sie schon Nachricht erhalten haben.

Sobald ich mich wieder selbst fand ging die Sache sehr schnell besser, ich befinde mich schon ziemlich bey

körperlichen Kräften und mit den geiſtigen ſcheint es auch bald wieder beym alten zu ſeyn.

Merckwürdig iſt daß eine ähnliche Kranckheit ſich theils in unſrer Nähe, theils in ziemlicher Entfernung in dieſem Monate gezeigt hat.

Wie gut, ſorgfältig u. liebevoll ſich meine liebe Kleine bey dieſer Gelegenheit erwieſen werden Sie Sich dencken, ich kann ihre unermüdete Thätigkeit nicht genug rühmen. Auguſt hat ſich ebenfalls ſehr brav gehalten und beyde machen mir, bey meinem Wiedereintritt in das Leben viel Freude.

Auch war mir der Antheil ſehr tröſtl., den Durchl. der Herzog, die Fürſtl. Familie, Stadt und Nachbarſchaft bey meinem Unfalle bezeigten. Wenigſtens darf ich mir ſchmeicheln daß man mir einige Neigung gönnt u. meiner Exiſtenz einige Bedeutung zuſchreibt.

So wollen wir denn auch hieraus das Beſte nehmen und ſehen wie wir nach und nach die Lebensfäden wieder anknüpfen.

Ich wünſche daß Sie dieſen Winter recht geſund u. munter zubringen mögen und da ich weder gehindert bin Geſellſchaft zu ſehen noch mich zu beſchäftigen; ſo dencke ich die Paar traurigen Monate nicht ohne Nutzen und Vergnügen zuzubringen.

Hier die Affiche des Tancred. Kurz vor meiner Kranckheit war ich damit fertig geworden. Grüßen Sie alle Freunde.

Weimar d. 1 Febr 1801.

G.

* Goethe's Geneſung.

(Dem vorſtehenden Briefe beiliegend, von unbekannter Hand.)

Muſen! klaget nicht mehr, laßt Freuden Lieder ertönen,
Euern Liebling und Freund bringet Hygea [1] zurück.
Freue Dich bildende Kunſt! und Ihr, o Freunde des Schönen
Und des Guten erhebt Euern geſunkenen Blick.
Denn es lebet nun wieder, es iſt uns wiedergegeben,
Was dem bangen Gefühl ach! zu verſchwinden gedroht.
Prüfung war's vom Geſchick, ob werth auch wäre die Mitwelt
Ihn zu beſitzen — wie ſchön wurde die Prüfung beſiegt!
Würdig dem Geiſte beſtand ſein Körper den Kampf mit dem Tode,
Und von des Acherons Rand riß Ihn Apollo hinweg.
Nein! Er ſollte noch nicht hinunterwallen zum Orkus,
Welcher ja reich genug, reich an Unſterblichen iſt.
Muſen! klaget nicht mehr, vernehmet die Stimme Hygea's:
„Göthe lebet, es lebt wieder ſein Genius Euch.“

[1] Hygea, die Göttin der Geſundheit.

Note: Die bange Beſorgniß um Göthe's körperliches Leben hat ſich jüngſt hier und in der Gegend durch allgemeine Theilnahme, von den Fürſtenhäuſern bis in die Wohnungen aller Bürger, im ſchönſten und rührendſten Einklange gezeigt.

(Anm. des Manuſcripts.)

128.

Frau Rath an Goethe.

7. März 1801.

D. 7t März 1801.

Vor die große Freude die Du mir an meinen Geburtstag den 19t Februar mit den paar Zeilen von Deiner eigenen Hand und mit der vortrefflichen Zeichnung der alten und neuen Zeit gemacht haſt, dancke ich Dir von Herzensgrund — jetzt iſt mir im leſen Deines kleinen Drama [1] alles recht anſchaulich — Die Masken! Das iſt ein herrlicher Gedancke — ich laße einen ſchönen Rahmen dazu verfertigen — ein Glas darüber und hänge es in mein Schlafzimmer zum beſtändigen Anſchauen auf.

[1] Goethe's Feſtſpiel „Paläophron und Neoterpe".

129.

Frau Rath an Goethe.

1. October 1802.

(Briefwechsel zwischen Goethe und Zelter, III. Thl., S. 397.)

Den 1. October 1802.

Lieber Sohn!

Meinen besten Dank vor die Bereitwilligkeit Herrn Schöff Mellecher seinem Steckenpferd hülfreiche Hand zu leisten. Mir thuts immer wohl wenn Du einem Frankfurther Gefälligkeiten erweisen kannst, denn Du bist und lebst noch mitten unter uns — bist Bürger — trägst alles mit — stehst in Varrentraps Calender unter den Advocaten, Summa Summarum gehörst noch zu uns und Deine Compatrioten rechnen es sich zur Ehre, so einen großen berühmten Mann unter ihre Mitbürger zählen zu können. Eduard Schlosser hat mir Deinen lieben Gruß ausgerichtet — ich hoffe er wird brav — auch Fritz Schlosser, nur vor Christian ist mir manchmal bange — Dieser junge Mann ist so sehr überspannt — glaubt mehr zu wissen als beynahe alle seine Zeitgenossen, hat wunderbare Ideen u. s. w. Du giltst

viel bey ihm, kannſt Du ihn abſpannen ſo thue es. Daß Ihr mir wieder Geiſtesproducte ſchicken wollt, daran thut Ihr ein gutes Werk, es iſt eine große Unfruchtbarkeit bey uns — und Euer Brünnlein, das Waſſer die Fülle hat, wird mir Durſtigen wohl thun. Wegen Deines Herkommen aufs künftige Jahr habe ich Pläne im Kopf wo immer einer luſtiger iſt als der andere — es wird ſchon gut werden. — Gott! erhalte uns alle hübſch geſund — und das übrige wird ſich ſchon machen. Lebe wohl! Grüße meine liebe Tochter und den lieben Auguſt von

Eurer alten

treuen Mutter und Großmutter

Goethe.

130.

Frau Rath an Goethe.

12. October 1802.

D. 12t Oct. 1802.

— Zu dem noch unsichtbaren Wesen wünsche von Herzen Glück, Heil und Seegen — Gott bringe es gesund ans Tageslicht; so wird er auch Kleidung und Nahrung bescheeren — und es wird mir ein wahres Vergnügen seyn etwas beyzutragen den kleinen Graßaffen in etwas heraus zu staffiren.

131.

Frau Rath an Goethe.

3. December 1802.

D. 3t Dec. 1802.

— Dein letztes Schreiben hat mich sehr betrübt getäuschte Hoffnungen thun weh — nichts hilft als die Zeit die wohlthätig den Schmerz in den Hindergrund stellt. —

132.

Frau Rath an Goethe.

10. November 1803.

Den 10t Nov. 1803.

— lieber Sohn die natürliche Tochter[1] hat mir sehr frohe Stunden gemacht davor ich Dir herzlich dancke.

[1] Goethe's Drama.

133.

Frau Rath an Goethe.

13. Januar 1804.

D. 13t Jenner 1804.

— Frau von Stael iſt wie ich höre jetzt in Weimar, mich hat ſie gedrückt als wenn ich einen Mühlſtein am Hals hängen hätte — ich ging ihr überal aus dem Wege ſchlug alle Geſelſchaften aus wo ſie war und athmete freyer da ſie fort war. Was will die Frau mit mir?? ich habe in meinem Leben kein ABC Buch geſchrieben und auch in Zukunft wird mich mein Genius davor bewahren.

grüße Deine lieben.

134.

Frau Rath an Christiane Vulpius.

24. Januar 1804.

Franckf. a/M. d. 24 Jenner 1804.

Liebe Tochter!

Tausend Dank vor Ihren lieben Brief. Sie haben sehr schön und klug gehandelt mir von der (Gott Lob und Dank) wiederkehrenden Gesundheit meines Sohnes mich zu benachrichtigen, denn es giebt aller Orten Menschen die sehr gerne Unglück verbreiten und es zum Schrecken noch vergrößern, also nachmals meinen besten Dank! Auch bin ich auf Ihre liebe Zusage ganz beruhigt, doch erbitte mir bald die Fortdauer der mir so theuren Gesundheit zu berichten, denn des Menschen Herz ist, wie längst bekannt, trotzig und verzagt. — Es hat hier verlautet, daß Frau von Stael sich sehr vergnügt in Weimar befindet — und daß diese fürstliche Residenz den Ruhm über alle Orte wo sie bisher war den Preis davon tragen und durch sie verewigt werden wird. — — Bald wird es in Weimar prächtig hergehen, wenn der Erbprinz mit seiner Gemahlin seinen Einzug halten wird 2c.

135.

Frau Rath an Goethe.

9. März 1804.

Frkf. d. 9. März 1804.

Lieber Sohn!

—— Aber was treibt Ihr denn in aller Welt mit der Frau von Stael!! Der iſt ja Weimar das Paradies! Die wird Euch einmal loben und preiſen. — Wer hier von Damen nur ein wenig vom gelehrten Ton iſt, z. B. Fräulein Louiſe von Barkhauß — Frau Geheimde Räthin von Wieſenhütten, — Frau von Schwarzkopf u. ſ. w. erzählen Wunderdinge — wie vergnügt die Dame dort iſt. So was freut mich von Herzen wenn ich davon wegbleiben kann. Lebe wohl! Grüße meine liebe Tochter und den lieben Auguſt, von

Der Euch liebenden Großmutter
Goethe.

N. S. Vergangenen Mittwoch hatte ich bey Schwarzkopf einen ſehr vergnügten Abend. Torquato Tasso

wurde vorgeleſen. Alfons Herr Willmer[1], Leonore von Este Frau v. Schwarzkopf, Leonore Sanvitale Frau von Holzhauſen, Taſſo Herr von Schwarzkopf, Antonio Frau Räthin Goethe.

Dieſe Menſchenkinder grüßen Dich alle herzlich.

[1] Goethe's Freund, der Geheime Rath von Willemer, ſpäter Gatte von Goethe's „Suleika" Marianne von Willemer.

135.

Frau Rath an Goethe.

9. März 1804.

Frcf. d. 9. März 1804.

Lieber Sohn!

— — Aber was treibt Ihr denn in aller Welt mit der Frau von Stael!! Der iſt ja Weimar das Paradies! Die wird Euch einmal loben und preiſen. — Wer hier von Damen nur ein wenig vom gelehrten Ton iſt, z. B. Fräulein Louiſe von Barkhauß — Frau Geheimde Räthin von Wieſenhütten, — Frau von Schwarzkopf u. ſ. w. erzählen Wunderdinge — wie vergnügt die Dame dort iſt. So was freut mich von Herzen wenn ich davon wegbleiben kann. Lebe wohl! Grüße meine liebe Tochter und den lieben Auguſt, von

Der Euch liebenden Großmutter
Goethe.

N. S. Vergangenen Mittwoch hatte ich bey Schwarzkopf einen ſehr vergnügten Abend. Torquato Tasso

wurde vorgeleſen. Alfons Herr Willmer[1], Leonore von Este Frau v. Schwarzkopf, Leonore Sanvitale Frau von Holzhauſen, Taſſo Herr von Schwarzkopf, Antonio Frau Räthin Goethe.

Dieſe Menſchenkinder grüßen Dich alle herzlich.

[1] Goethe's Freund, der Geheime Rath von Willemer, ſpäter Gatte von Goethe's „Suleika" Marianne von Willemer.

136.

Frau Rath an Goethe.

9. April 1804.

Den 9t April 1804.

— Grüße Schiller! und ſage ihm, daß ich ihn von Herzen hochſchätze und liebe — auch daß ſeine Schriften mir ein wahres Labſal ſind und bleiben — Auch macht Schiller und Du mir eine unausſprechliche Freude daß ihr auf allen den Schnick-Schnack — von Rezenſirer Gewäſche — Frau Baaßen-Geträtſche nicht ein Wort antwortet; da mögten die Herren ſich dem ſey bey[1] ergeben — das iſt prächtig von Euch — hätte das Herr von Mayer verſtanden; ſo hätte er ſich nicht ſo viel Aerger zugezogen! fahrt in dieſem guten Verhalten immer fort — Eure Wercke bleiben für die Ewigkeit — und dieſe armſeligen Wiſche zerreißen einem in der Hand — ſind das planiren nicht werth punctum.

[1] sic. (Gott-ſei-bei-uns, dem Teufel.)

137.

* Klinger[1] an Frau Rath.

18. September 1804.

S. Petersburg 18 Sept. 1804.

Ihr Andenken, Vortrefliche, hat mir so viel Freude gemacht, daß ich mich gern dem jugendlichsten Enthousiasmus überlassen möchte, sie zu beschreiben. Aber wenn ich Ihnen sage, daß ich denke und empfinde wie damals, als ich so glücklich war Sie zu sehen, zu verehren und zu lieben, daß sich nur mein äußres verändert hat, so werden Sie leicht empfinden, welch einen glücklichen Tag mir Ihr Briefchen machen mußte. Ich danke Ihnen herzlich dafür, und getrau mir zu sagen, daß ich noch heute nach aller WeltErfahrung und Erprobungen Ihrer Freundschaft so werth bin, als damals, da ich erst zu leben begann. Ich hoffe Sie davon noch persöhnlich zu überzeugen, u Sie so gesund und glücklicher Laune zu finden, als ich Sie zu jenen schönen Zeiten sah. Dem Obrist Lieut. konnt' ich nicht dienen, weil er als Speculant nach Moskau gieng und auf ein Geschäft sann, das

[1] Goethe's Jugendfreund, nun Generalmajor und Director des Cadettencorps zu Petersburg.

außer mein Kreiß liegt. Sollt ich ihm dienen können, ſo zweifeln Sie gewiß nicht an mein Willen. Ich danke Ihnen für die Ueberſchickung der Silhouette des alten Bekanndten — ich hoffe er iſt mir immer Freund geblieben, wie ich es ihm geblieben bin. Sollten Sie den alten Freund Rieſe ſehen und Willemer[2], ſo bitt ich, Sie im alten Sinn zu grüßen. Von Rieſe hab ich nie wieder gehört, u hätte ſo gern von ihm gehört. Leben Sie ſo wohl, glücklich und zufrieden, als Sie es nach Ihrem Geiſt und Herzen verdienen. Ich bin mit der innigſten Freundſchaft und Verehrung

Ihr
Klinger.

---

[1] Vgl. die Anm. zu Nr. 134.

138.

* Goethe an ſeine Mutter.

6. Mai 1805.

Nehmen Sie, liebe Mutter, tauſend Danck für alles das Gute, das Sie unſerm Auguſt erzeigt haben![1] ich wünſche daß die Erinnerung ſeiner Gegenwart Ihnen nur einen Theil der Freude geben möge die uns jetzt ſeine Erzählung verſchafft. Wir werden dadurch ganz lebhaft zu Ihnen und meinen alten Freunden verſetzt. Dancken Sie herzlich allen die ihn ſo gütig aufnahmen. Dieſer erſte Verſuch in die Welt hinein zu ſehen iſt ihm ſo gut gelungen daß ich für ſeine Zukunft eine gute Hoffnung habe. Seine Jugend war glückl. und ich wünſche daß er auch heiter und froh in ein ernſteres Alter hinüber gehe. Seine Schilderung Ihres fortdauernden Wohlbefindens macht uns das größte Vergnügen, er muß ſie oft wiederhohlen. Auch ich befinde mich, bey mehrerer Bewegung in dieſen beſſern Tagen recht wohl.[2] Wir grüßen alle zum ſchönſten, beſten u. danckbarſten.

W. d. 6. May 1805. G

[1] Goethe's Sohn war vom 8. April bis Anfang Mai 1805 bei der Großmutter in Frankfurt geweſen.

[2] Hier verſchweigt Goethe der Mutter, daß er krank war. Wenige Tage darauf ſtarb Schiller.

139.

* Herzog Georg von Mecklenburg-Strelitz[1] an die Frau Rath.

20. Auguſt 1805.

(Adr.: An die Frau Räthin Göthe.)

Charlottenburg d. 20. Auguſt 1805.

Da ich weiß daß Sie Ihrem alten Freunde Gerechtigkeit wiederfahren laßen, ſo würde es mir unmöglich ſeyn Ihnen meine Freude Ihres lieben Briefes wegen, mit den gewöhnlichen Schnirkeln vorzumahlen. — Ich ſage Ihnen lieber, daß ich darin ganz meine alte liebe Räthin erkannt habe, die Frau von der es mich nie gewundert hat, daß ſie uns Goethe gebahr — denn Alles dieß habe ich nicht allein dem Sinn, ſondern auch beynah den Worten nach ſo empfunden — und nur auf dieſe Weiſe können Worte den Weg zu Ihrem Herzen finden — das weiß ich — u darum ſchreibe ich an Sie. Denn

[1] Erbprinz Georg, ſpäter Großherzog von Mecklenburg-Strelitz, Bruder der Königin Luiſe, Kunſtfreund und ſeit 1810 naher Freund Goethe's, welchem er zum Geburtstage die große Uhr aus dem väterlichen Goethe-Hauſe ſchenkte. (Vgl. Großherzog Georg von Mecklenburg. Ein Lebensbild. Neuſtrelitz, ohne Jahrzahl.)

an die Menſchen die einſt Maſſenweiß in Elyſium wandeln werden, ohne Geſtalt und Nahmen, — wie Ihr Sohn in ſeiner Euphroſine ſagt — an die ſchreib ich gewiß nicht — und wenn ſie auch hier um deſto ſtrahlender daſtünden. Bleiben Sie mir nur immer recht gut, u recht lang noch hier auf Erden — damit wir noch oft die Gläſer anklingen können, wenn ich durch Frankfurth komme, zum Angedenken der ſchönen alten Zeit, denn ich glaube nun mit ziemlicher Gewißheit beſtimmen zu können, daß ich wohl immerdar der Alte bleiben werde. — Die Königin, welche mich verſichert Sie mit herzlicher Freude in Frankfurth wiedergeſehen zu haben, grüßt Sie ſchönſtens; und ich — wenn Sie's erlauben — umarme Sie nach alter Uebereinkunft auf alte deutſche Weiſe. —

Georg.

140.

Aus einem angeblichen Briefe der Frau Rath an Bettina Brentano.

14. März 1807.

(Goethe's Briefwechsel mit einem Kinde, I. Thl. S. IX.)

Am 14. März 1807.

Ich habe mir meine Feder frisch abknipsen lassen und das vertrocknete Tintenfaß bis oben vollgegossen, und weil es denn heute so abscheulich Wetter ist, daß man keinen Hund vor die Thür jagt, so sollst Du auch gleich eine Antwort haben. Liebe Bettine, ich vermisse Dich sehr in der bösen Winterzeit; wie bist Du doch im vorigen Jahre so vergnügt dahergesprungen kommen? — wenn's kreuz und quer schneite, da wußt ich das war so ein recht Wetter für Dich, ich braucht nicht lange zu warten, so warst Du da. Jetzt guck ich auch immer noch aus alter Gewohnheit nach der Ecke von der Katharinenpfort, aber Du kommst nicht, und weil ich das ganz gewiß weiß, so kümmert's mich. Es kommen Visiten genug, das sind aber nur so Leutevisiten, mit denen ich nichts schwätzen kann.

Die Franzosen hab' ich auch gern, — das ist immer

ein ganz ander Leben, wenn die französische Einquartierung hier auf dem Platz ihr Brod und Fleisch ausgetheilt kriegt, als wenn die preußische oder hessische Holzböck einrücken. — —

Amüsire Dich recht gut und sei lustig, denn wer lacht, kann keine Todsünd thun.

Deine Freundin

Elisabeth Goethe.

141.

Aus einem angeblichen Briefe der Frau Rath an Bettina Brentano.

11. Mai 1807.

(Goethe's Briefwechsel mit einem Kinde, I, S. 2.)

Am 11. Mai 1807.

Was läßt Du die Flügel hängen? Nach einer so schönen Reise schreibst Du einen so kurzen Brief, und schreibst nichts von meinem Sohn, als daß Du ihn gesehen hast; das hab ich auch schon gewußt und er hat mir's gestern geschrieben. Was hab ich von Deinem geankerten Schiff? Da weiß ich so viel wie nichts. Schreib doch was passirt ist. Denk doch daß ich ihn acht Jahr nicht gesehen hab, und ihn vielleicht nie wieder seh; wenn Du mir nichts von ihm erzählen willst, wer soll mir dann erzählen? — hab ich nicht Deine alberne Geschichten hundertmal angehört, die ich auswendig weiß, und nun, wo Du etwas Neues erfahren hast, etwas Einziges, wo Du weißt, daß Du mir die größte Freud machen könntest, da schreibst Du nichts. Fehlt Dir denn

was? — es iſt ja nicht über's Meer bis nach Weimar. Du haſt ja jetzt ſelbſt erfahren, daß man dort ſein kann, bis die Sonne zweimal aufgeht. — —

Deine treue Freundin

Eliſabeth Goethe.

Vor die Taſſe bedank' ich mich.

142.

Frau Rath an Goethe's Frau.[1]

16. Mai 1807.

d. 16. May 1807.

— Da hat denn doch die kleine Brentano ihren Willen gehabt und Goethe gesehen; ich glaube im entgegengesetzten Fall wäre sie toll geworden. Denn so was ist mir noch nicht vorgekommen. Sie wollte als Knabe sich verkleiden, zu Fuß nach Weimar laufen. Vorigen Winter hatte ich oft eine rechte Angst über das Mädchen. Dem Himmel sey Danck daß sie endlich auf eine musterhafte Art ihren Willen gehabt hat. Sie ist noch nicht wieder hier, ist soviel ich weiß in Cassel. Sobald sie kommt, sollt Ihr alles was sie sagt erfahren. —

---

[1] Die Trauung Goethe's mit Christiane Vulpius hatte bekanntlich am 19. October 1806 stattgefunden. Zwei Tage vorher, am 17. October, hatte Goethe an Herder's Nachfolger, den Oberconsistorialrath Günther in Weimar, den von Düntzer vor kurzem in der Kölnischen Zeitung veröffentlichten Brief geschrieben:

„Dieser Tage und Nächte ist ein alter Vorsatz bei mir zur Reife gekommen; ich will meine kleine Freundin, die

so viel an mir gethan und auch diese Stunden der Prüfung mit mir durchlebt, völlig und bürgerlich anerkennen als die Meine.

Sagen Sie mir, würdiger geistlicher Herr und Vater, wie es anzufangen ist, daß wir so bald möglich, Sonntag oder vorher, getraut werden. Was sind deßhalb für Schritte zu thun? Könnten Sie die Handlung nicht selbst verrichten? Ich wünschte, daß sie in der Sakristei der Stadtkirche geschähe.

Geben Sie dem Boten, wenn sich's trifft, Antwort. Bitte.

Goethe."

Demgemäß wurde die Trauung, aber in der Sakristei der Schloßkirche, vollzogen.

143.

Frau Rath an Goethe.

19. Mai 1807.

d. 19 May 1807.

— Hierbey kommt ein Briefelein von der kleinen Brentano. Hieraus ist zu sehen, daß Sie noch in fremden Landen sich herumtreibt. Auch beweisen die Ausdrücke ihres Schreibens mehr wie ein Alphabet wie es ihr bey Euch gefallen hat. Auf ihre mündliche Relation verlangt mich erstaunlich. Wenn sie nur die allerkürzte Zeit bey Euch war, so weiß ich zuverlässig daß kein ander Wort von ihr zu hören ist als von Goethen. Alles was Er geschrieben hat, jede Zeile ist ihr ein Meisterwerk, besonders Egmont. Dagegen sind alle Trauerspiele, die je geschrieben worden, nichts, gar nichts. Weil sie nun freylich viele Eigenheiten hat, so beurtheilt man sie wie ganz natürlich ist, ganz falsch. Sie hat hier im eigentlichen Verstand Niemand wie mich. Alle Tage die an Himmel kommen, ist sie bey mir. Das ist beynahe ihre einzige Freude. Da muß ich ihr nun erzählen. Von meinem Sohn, alsdann Mährchen. Da behauptet sie denn, so erzähle kein

Menſch u. ſ. w. Auch macht ſie mir von Zeit zu Zeit kleine Geſchenke, läßt mir zum heiligen Chriſt beſcheeren. Am erſten Pfingſtfeſt ſchickte ſie mir mit der Poſt zwey Schachteln, mit zwey ſuperben Blumen auf Hauben ſo wie ich ſie trage, u. eine prächtige porzelänene Schocolade-Taſſe, weiß u. gold. Jetzt ein großen Sprung von Bettinen zu den gläſernen Obſtflaſchen ꝛc.

144.

Frau Rath an Goethe.

8. September 1807.

d. 8 Septbr. 1807.

— — Bettine Brentano iſt über die Erlaubniß Dir zuweilen ein Blättgen zuſchicken zu dürfen, entzückt. Antworten ſollt Du nicht — das begehre ſie nicht. — Dazu wäre ſie zu gering. — Beläſtigen wolle ſie Dich auch nicht, nur ſehr ſelten — ein Mann wie Du hätte Größeres zu thun, als an Sie zu ſchreiben. Sie wolle die Augenblicke die der Nachwelt und der Ewigkeit gehörten, nicht an ſich reißen. —

145.

Frau Rath an Goethe.

6. October 1807.

d. 6 Oct. 1807.

— Dieſe Meſſe war reich an Profeſſoren!!! Da nun ein großer Theil Deines Ruhmes und Rufes auf mich zurückfällt und die Menſchen ſich einbilden, ich hätte was zu dem großen Talent beygetragen, ſo kommen ſie denn um mich zu beſchauen. Da ſtelle ich denn mein Licht nicht unter den Scheffel, ſondern auf den Leuchter, verſichre zwar die Menſchen daß ich zu dem was Dich zum großen Manne und Dichter gemacht hat nicht das allermindeſte beygetragen hätte (denn das Lob das mir nicht gebührt nehme ich nie an) zu dem weiß ich gar wohl wem das Lob und der Danck gebührt, denn zu Deiner Bildung im Mutterleibe da alles ſchon im Keim in Dich gelegt wurde, dazu habe ich wahrlich nichts gethan — vielleicht ein Gran Hirn mehr oder weniger und Du wärſt ein ganz ordinärer Menſch geworden, und wo nichts drinnen iſt, da kann nichts rauskommen. Da erziehe Du — das können alle Philantropine in ganz Europa nicht geben. Gute, brauchbare Menſchen, ja das laſſe ich gelten;

hier ist aber die Rede vom Außerordentlichen. Da hast Du nun, meine liebe Frau Aja mit Fug und Recht Gott die Ehre gegeben, wie das recht und billig ist. Jetzt zu meinem Licht das auf dem Leuchter steht und den Professoren lieblich in die Augen scheint. Meine Gabe die mir Gott gegeben hat ist eine lebendige Darstellung aller Dinge die in mein Wissen einschlagen, Großes und Kleines, Wahrheit und Mährchen u. s. w. Sowie ich in einen Cirkel komme wird alles heiter und froh weil ich erzähle. Also erzählte ich den Professoren und Sie gingen und gehen vergnügt weg. Das ist das ganze Kunststück. Doch noch eins gehört dazu: ich mache immer ein freundlich Gesicht, das vergnügt die Leute und kostet kein Geld, sagte der selige Merck.

Auf den Blocksberg verlange ich sehr — dieser Ausdruck war nichtsnutz — man könnte glauben ich erwartete mit Schmerzen auf den 1ten May — also auf die Beschreibung Deines Blocksbergs[1] warte ich, so war's besser gesagt. Alte Freunde sollen gegrüßt werden. — —

[1] Goethe's Walpurgisnacht im ersten Theil des „Faust".

146.

Frau Rath an Goethe.

27. October 1807.

d. 27 Octbr 1807.

— Seit dem 24ten dieſes haben wir hier ein prächtiges Schauſpiel. Die Kaiſerl. Garden ziehen hier durch nach Mainz in ihr Vaterland. Den 24 kamen 1821 Jäger zu Fuß, vorgeſtern 1767 Grenadier zu Fuß. Geſtern hielten ſie Revue auf dem Roßmarkt. Heut kommen 2372 Füſelier; Mitwoch 1091 Jäger zu Pferd; Donnerſtag 657 Dragoner und den 31ten 1051 Grenadier zu Pferde. Nein ſo was hat die Welt noch nie geſehn — alle wie aus einem Glasſchrank kein Schmützgen, kein Fleckchen, und die prächtige Muſik. Mir gehts wie dem Hund in der Fabel: abwehren kann ichs nicht — zerzauſen mag ich mich nicht laſſen — gerade wie Hunde, ich — eſſe mit. Das iſt verdolmetſcht — Ich freue mich des Lebens weil noch das Lämpchen glüht, ſuche keine Dornen, haſche die kleinen Freuden, ſind die Thüren niedrig ſo bücke ich mich, kann ich den Stein aus dem Wege thun, ſo thue ich's — iſt er zu ſchwer, ſo gehe ich um ihn

herum, und ſo finde ich alle Tage etwas das mich freut, und der Schlußſtein — der Glaube an Gott! der macht mein Herz froh und mein Angeſicht fröhlich. Ich weiß daß es mir und den Meinen gut geht und daß die Blätter nicht einmal verwelken, geſchweige der Stamm. Heute iſt uns ſtarke Einquartirung angekündigt worden die oben genannten 2372 Mann, ſie ſollen bey mir mit Schweinebraten regalirt werden. —

147.

Frau Rath an Goethe's Frau.

14. November 1807.

d. 14 Novbr 1807.

— Die Familie Brentano ſind (bis auf die Betine, die noch in Caſſel iſt) wieder hier — die können nun mit rühmen, lobpreiſen, Dankſagungen nicht zu Ende kommen. — Sowie es Ihnen bey Euch ergangen iſt, ſo iſt nichts mehr — die Ehre die Ihnen wiederfahren — das Vergnügen ſo ſie genoſſen — Summa Summarum — ſolche vortreffliche Menſchen, ſo ein ſchönes Haus, ſo eine Stiege; ſo ein Schauſpiel — das iſt alles nur bey Goethe anzutreffen. — Das iſt alles nur Stückweiſe erzählt worden, denn der Betine dürfen Sie nicht vorgreifen, die will mir alles ſelbſt erzählen. — Ihr meine Lieben könnt leicht denken welchen Freudentag Sie mir dadurch gemacht haben, und welche Freude mir durch Betinens Erzählung bevorſteht. Auch vor dieſe Freude danke ich Euch von Herzen. —

148.

Frau Rath an Goethe's Frau.

25. December 1807.

den 25 December, als am heiligen Chriſttag 1807.

Es überſchickt Demoiſelle Meline Brentano inliegendes Kappchen nebſt vielen herzlichen Empfehlungen. Bettine iſt noch nicht hier, ſondern in Kaſſel. —

149.

Frau Rath an Goethe.

15. Januar 1808.

Freytags d. 15. Jenner 1808.

— Bettine iſt vor Freude außer ſich über Deinen Brief. Sie brachte mir ihn im Triumphe — auch über Herrn Riemers Verſe. Weimar iſt ihr Himmel — und die Engel (das ganze Land gehört dazu) ſeyd Ihr!!! Betine ſagte mir Fräul. von Göchhauſen wäre geſtorben, iſt das wahr? — —. —

Meline freut ſich ſehr daß das Käppchen ſo gut iſt aufgenommen worden.

150.

Frau Rath an ihren Enkel August Goethe.

28. März 1808.

d. 28. März 1808.

— Wir haben jetzt auch ein Museum. Da steht Deines Vaters Büste neben unserm Fürsten Primas seiner. Der Ehrenplatz zur Linken ist noch nicht besetzt, es soll von Rechtswegen ein Frankfurter seyn. Ja, könnt eine Weile warten! Bey so einer Occasion oder Gelegenheit fällt mir immer das herrliche Epigramm von Käftner ein: Ihr Fürsten, Grafen und Prälaten — auch Herrn und Städte insgemein — vor 20 Species Ducaten — denk doch!!! soll einer Goethe seyn. —

151.

Frau Rath an Goethe's Frau.

22. April 1808.

d. 22. April 1808.

— Bey unſerm Fürſten (Primas) hat Auguſt nebſt mir geſpeiſt. Der Fürſt trank meines Sohnes Geſundheit und war ganz allerliebſt. Ein großes Vergnügen war das Schauſpiel, da war Er alle Abend. Schloſſers, Brentano, Gerning, Leonhardi erzeigten ihm viele Freundſchaft. —

152.

Aus einem angeblichen Briefe der Frau Rath an Bettina Brentano.

12. Mai 1808.

(Goethe's Briefwechsel mit einem Kinde, I, S. 25.)

Frankfurt am 12. Mai 1808.

Liebe Bettine, Deine Briefe machen mir Freude, und die Jungfer Lieschen, die sie schon an der Adresse erkennt, sagt: Fr. Rath, da bringt der Briefträger ein Plaisir. — Sei aber nicht gar zu toll mit meinem Sohn, alles muß in seiner Ordnung bleiben. — —

Sonst ist noch alles auf dem alten Fleck. Um Deinen Schemmel habe keine Noth, die Liese leidets nicht daß jemand drauf sitzt.

Schreib recht viel und wenns alle Tag wär, Deiner wohlgeneigten Freundin

Goethe.

153.

Aus einem angeblichen Briefe von Frau Rath an Bettina Brentano.

25. Mai 1808.

(Goethe's Briefwechſel mit einem Kinde, I, S. 27.)

Frankfurt am 25. Mai.

Ei Mädchen, Du biſt ja ganz toll, was bildſt Du Dir ein? — Ei, wer iſt denn Dein Schatz, der an Dich denken ſoll bei Nacht im Mondſchein? — meinſt Du der hätt nichts Beſſers zu thun? — ja proſte Mahlzeit.

Ich ſag Dir noch einmal: alles in der Ordnung, und ſchreib ordentliche Briefe, in denen was zu leſen ſteht. — Dummes Zeug nach Weimar ſchreiben; — ſchreib was Euch begegnet, alles ordentlich hinter einander. Erſt wer da iſt, und wie Dir jeder gefällt, und was jeder an hat, und ob die Sonne ſcheint, oder ob's regnet, das gehört auch zur Sach.

Mein Sohn hat mir's wieder geſchrieben, ich ſoll Dir ſagen daß Du ihm ſchreibſt. Schreib' ihm aber ordentlich.

154.

Frau Rath an Goethe's Frau.

3. Juni 1808.

D. 3 Juni 1808.

— Meinem Sohne werde ich auch ein paar Zeilen ins Carlsbad ſchreiben.

Bettine iſt im Rheingau. Die Grüße müſſen alſo warten bis ſie wieder kommt.

155.

Frau Rath an Goethe.

3. Juni 1808.

D. 3 Juni 1808.

Dein Brief vom 9ten May hat mich erquickt und hoch erfreut. — Ja ja man pflanzt noch Weinberge an den Bergen Samaria — man pflanzt und pfeift![1] So oft ich was Guts von Dir höre, werden alle in meinem Herzen bewahrte Verheißungen lebendig. — Er! hält Glauben ewiglich Hallelujah!!! Er! wird auch dießmal das Carlsbad segnen und mich immer gute Nachrichten von Dir hören lassen. —

Betine ist im Rheingau, Sie soll aber alles das Gute das Du von ihr geschrieben hast, treulich erfahren. —

---

[1] Vgl. die Einleitung „Katharine Elisabeth Goethe", wo dieser Bibelstelle und ihrer Auffindung durch Frau Rath gedacht ist, sowie die Briefe Nr. 34 und 55.

156.

Frau Rath an Goethe.

1. Juli 1808.

D. 1 Juli 1808.

— Dein liebes Briefgen vom 22. Juni war mir wieder eine treffliche — liebliche — herrliche Erſcheinung. Gott! ſegne die Cur ferner u. laſſe das alte Uebel völlig verſchwinden. —

Deinen lieben freundlichen Brief an Betinen habe ich Ihr noch nicht können zuſtellen: Sie fährt wie ein Irrwiſch bald ins Rheingau — bald anderswo herum. Sobald ſie kommt ſoll Ihr dieſes Glück werden.

Herr Werner[1] iſt hier — Frau von Staell geb. Necker war hier. —[2]

---

[1] Der Dichter Zacharias Werner, der 1807 und 1808 in Jena und Weimar in Goethe's Umgang gelebt hat. Er hielt ſich vom 28. Juni bis 4. Juli 1808 in Frankfurt auf, im Kreiſe von Gerning, Leonhardt, Willemer. In Heidelberg ſuchte er Goethe's Sohn auf, ebenſo wird er in Frankfurt die Mutter beſucht haben, obſchon er ſie in ſeinem Tagebuche nicht nennt. (Vgl. Zacharias Werner's Biographie und Charakteriſtik, herausgegeben von Schütz, Grimma 1841.)

[2] Dies ſind die letzten Zeilen von der Hand der Frau Rath, deren Echtheit über jeden Zweifel erhaben. Bettina aber führt in ihrem Briefwechſel aus dem Sommer und Herbſt 1808 fünf Briefe derſelben an, von denen einige Stellen der drei erſten hier noch folgen mögen.

157.

Aus einem angeblichen Briefe der Frau Rath an Bettina Brentano.

28. Juli 1808.

(Briefwechſel mit einem Kinde, I, S. 39.)

Frankfurt am 28. Juli.

Geſtern war Feuer am hellen Tag hier auf der Hauptwach, grad mir gegenüber, es brannte wie ein Blumenſtrauß aus dem Gaubloch an der Kathrinenpfort. Da war mein beſt Plaiſir die Gaſſenbuben mit ihrem Reffs auf dem Buckel, die wollten alle retten helfen, der Hausbeſitzer wollt nichts retten laſſen, denn weil das Feuer gleich aus war, da wollten ſie ein Trinkgeld haben, das hat er nicht geben, da tanzten ſie und wurden von der Polizei weggejagt. — Es iſt viel Geſellſchaft zu mir kommen, die wollten alle fragen wie ich mich befind auf den Schreck, und da mußt ich ihnen immer von vorne erzählen, und das iſt jetzt ſchon drei Tag daß mich die Leut beſuchen und ſehen ob ich nicht ſchwarz geworden bin vom Rauch. Dein Melinchen war auch da und hat mir ein Brief gebracht von Dir, der iſt ſo klein geſchrieben daß ich ihn hab' müſſen vorleſen laſſen, rath einmal von wem? — —

158.

Aus einem angeblichen Briefe der Frau Rath an Bettina Brentano.

1808.

(Briefwechſel mit einem Kinde, I, S. 41)

Da kommt der Fritz Schloſſer aus dem Rheingau und bringt nur drei geſchnittne Federn von Dir und ſagt: er hätt geſchworen daß er mir keine Ruh laſſen will, ich müßt ſchreiben wer's geweſen iſt der Deine Brief geleſen hat. — Was hat's denn für Noth, wer ſollt's denn geweſen ſein? — in Weimar iſt alles ruhig und auf dem alten Fleck. Das ſchreiben die Zeitungen ſchon allemal voraus lang eh es wahr iſt, wenn mein Sohn zu einer Reiſ'-Anſtalt macht, der kommt einem nicht mit der Thür in's Haus gefallen. Da ſieht man aber doch recht daß Dein Herz Deinem Kopf was weiß macht. —

— Das hätt ich bald vergeſſen zu ſchreiben wer mir Deinen Brief geleſen hat, das war der Pfarrer Hufnagel der wollt auch ſehen was ich mach' nach dem Schreck mit dem Feuer, ich ſagt: Ei Herr Pfarrer, iſt denn der Katharine Thurm grad ſo groß, daß er

[illegible] wenn [illegible]
er [illegible] seinem [illegible]
[illegible] den runden weißen Kragen [illegible]
[illegible], [illegible] der runden Stuckverzierung und den [illegible]
[illegible] Schwell, und hat den Brief [illegible]
[illegible] Sohn gesehen er hätt' gelacht.

[illegible]

Frau Rath.

159.

Aus einem angeblichen Briefe der Frau Rath an Bettina Brentano.

1808.

(Briefwechsel mit einem Kinde, I, S. 46.)

— — Der Prediger hat mir Deinen Brief vorgerumpelt wie ein schlechter Postwagen auf holperichem Weg, das schmeißt alles Passagiergut durcheinander; Du hast auch Deine Gedanken so schlecht gepackt, ohne Komma ohne Punkt, daß wenn es Passagiergut wär keiner könnt das seinige heraus finden; ich hab den Schnuppen und bin nicht aufgelegt, hätt ich Dich nicht so lieb so hatt ich nicht geschrieben, wahr Deine Gesundheit.

Ich sag' allemal wenn die Leut fragen was Du machst: Sie fängt Grillen, und das wird Dir auch gar nicht sauer, bald ist's ein Nachtvogel der Dir an der Nas' vor bei fliegt, dann hast Du um Mitternacht wo alle ehrliche Leute schlafen etwas zu bedenken, und marschierst durch den Garten an den Rhein in der kalten feuchten Nachtluft, Du hast eine Natur von Eisen, und eine Einbildung wie eine Rakete, wie die ein Funken berührt, so platzt sie los. Mach daß Du bald wieder nach Haus kommst. Mir ist nicht heuer wie's vorige Jahr, manch-